康德四年十一月一日 第三種郵便物認可

康德八年十二月二十五日 星期四 濱江日報 十一月初八日 第二〇四二號 第一版

濱江日報

發行人 楊墨宣
編輯人 趙秋鴻
印刷人 呂仲三
發行所 電車街九號
印刷所 濱江日報社
（本報）（價目）＝零售每份八分＝每月一元四角＝外埠酌加郵費

社說

英美軍弱點暴露 東亞人對英美有新認識

世人對於英美兩國，向來認爲一個在世界各洲內擁有廣大之殖民地，一個在世界稱爲金元之王國，握有黃金佔世界二分之以上。這兩個國家，在世人之心目中，樹立很大威信，懾服若干國家與民族，共唯我獨尊，睥睨全世之凌人豪氣，爲有耳共聞，有目共覩者。計共歷史，足有百數十年之長久時間，換言之，亦即世人受共桎梏之束縛，壓搾之痛苦，如此久長時間也。但自最近兩年前，樞軸國家之德國，由但澤迴廊開始進軍起，迄至今日，共弱點已暴露無遺，支配世界人類之威信亦漸次失墜，迨至日美交涉決裂，於太平洋上開始戰爭以來，美國之弱點，暴露尤多，超出世人想像以外，猶如紙老虎，觀其外貌，的是雄氣逼人，威嚴可畏，實際則一觸即破，敗象畢露矣。

回憶兩年以前，德英尚未宣戰之時，無人不信英國具有最大不可凌侮之威力，勝敗誰屬，世人心中似有定見。此種定見，因有悠久之歷史性，大有牢不可破滅之勢。而事實足能轉圜人心，演變結果，與世界所想像者完全相左。英人不但未佔優勢，且將維持百數十年來之最大威信失墜無餘。對德戰爭，早受有體無完膚之創傷，向庇於勢下之歐洲各個小國，莫不脫離羈絆投向光明而自立，最後因受德長距離炮之射擊，英倫三島亦岌岌可危。近於太平洋上對日戰爭，素誇爲强悍勇武之艦隊，於開戰之數日後，即被日軍殲滅，給予世人每戰必敗，望風而逃之最深印象。俗語謂：『紙老虎一觸即破』，實爲爲戰後二年來之英國最恰當的評判也。

事實無獨有偶，不幸美國亦步英國之後塵，以同樣姿態出現於世人面前，金元王國之勢力，亦將被驅逐於大西洋彼岸之隅。當夫德國戰敗，英軍狼狽逃出歐洲大陸，一敗塗地，不堪收拾。處於此等危境之際，美國自告奮勇，起而援英，於大西洋上，對德意由消戒水域而武裝商船開入交戰水域，實際上對德意不宣而戰。但德意不但絲毫沒受打擊，而軸心勢力，在歐洲大陸，仍岌岌不可保，垂危之命運，觀受援助之英國，反而日見堅强膨脹。反之徒勞無功，至此已臻慘極。然進一步言之，美國援英並不曾因有美國之援助而有挽回之希望，美國援英一年餘之結果如此，故對吾人啓示以極深重之意義，畢竟不容吾人以『徒勞無功』四字視之而已，尚有無量感想也。即美國竭其海空軍需品讓渡與英，而仍然不能挽救英國之頹勢，一方雖可證明英軍戰鬥性喪失殆盡，已達到宿命敗北之境地，同時尤可顯示美國之實力，並不似吾人想像之雄厚，雖萬其所有之軍需品以供英作戰，亦不能發揮絲毫戰果，如是則『見』美國實力之如何微薄無用矣。

近日日美於太平洋上開始戰鬥以來，倫達旬餘之間，號稱世界擁有最大海軍之美國，損失之慘重，指不勝屈。其太平洋上之各個海軍根據地，已全被日海空軍攻擊爆炸，損害之重，殊爲驚人。尤其太平洋西岸之各個軍事根據地，防守脆弱，多爲日軍精銳部隊登陸進襲，前途演變，兇多吉少，識者蓋知何用贅述。至此，向來誇耀實力雄厚，自詡海軍無敵之美國，共誇耀已謂，均爲事實勝過，暴露了廬山眞面目矣。是故美在今日之情勢下，給予吾人之觀感，爲『一觸即破之紙老虎』。換言之，亦即向日之威信，完全掃地矣。（2）

遠伸西南太平洋之美國魔手 腕部及指尖均被日本軍切斷

日海軍完全占領瓦克島

大本營陸海軍部昨日發表

『東京二十四日發國通電』大本營陸海軍部發表：（二十四日上午十一時）

一、帝國海軍，冒巨風激浪，二十二日夜攻略瓦克島，我陸戰隊，排除頑强之抵抗，敢行敵前上陸，於二十三日上午十時半，完全佔領該島矣。

二、該方面作戰時，我方損失驅逐艦二隻。

美至南太平洋之路綫 今已失去三分之一矣

【東京二十四日發國通電】美國伸入西南太平洋之魔手，以十二日我軍完全占領關島，已切去其指端，更以今次之攻取瓦克島，乃切斷共腕部矣。瓦克島位於我南洋委任統治領之東北隅外側，距東京之直綫長度爲三千五百公里，距關島二千四百公里，距中途島千九百公里，乃由比克，瓦克，威爾斯三島而成。三島均爲海拔三公尺，珊瑚礁上，僅生小草之程度之小島。於一八四一年，始發見者。一八九九年，歸爲美之領有。至本格的利用此島，實在不久之前。三年前，汎美航空會社用之爲航空基地（比克島）備有五十人內外之事務員駐留同地。今年初於美國開始準備太平洋進攻作戰之同時，始編入之爲防備區域，以五百萬元之預算，建設潛水艦及空軍之基地，更配備相當之兵員等。關島及瓦克島失陷之結果，美國由舊金山經火奴魯魯，中途島，至馬尼拉之南太平洋路線，已失去共一萬四千公里內之三分之一以上矣。

近由英國派遣被任軍司令官之迭尼斯駐支大使館附武官，就任聯合軍英側司令官，現在於重慶對英美蔣協同作戰協議中云。

當代海軍巨星墨蹟 ◁山本五十六大將之筆法▷

美海軍省己確認

【里斯本二十三日發國通電】據華盛頓來電稱：美海軍省，二十三日午後，確認日軍部隊瓦克島上陸之事實，發表如次：日本軍二十二日，猛攻瓦克島，二十三日早，於同島上陸矣。

英・美・蔣編制聯合軍

蔣介石任陸軍總司令

【南京二十三日發國通】依當地到着確報，在大東亞戰，因日方赫赫之戰果，狼狽已極之英美蔣側，曩者會合於重慶，協議對策之結果，編成蔣，美，英東亞陸軍聯合軍。蔣介石當共總司令。目下忙於編成機構中。右聯合軍，以重慶軍爲主體，英美參加以航空部隊，美國提供加其斯P四〇型戰鬥機百機，飛行士二百六十名，分散在成都，蘭州，重慶，萬縣等地，担當養成飛行士訓練。最近全部集會於重慶，改編命名爲美國援華航空隊（假名）。又

呂宋攻防戰轉熾烈

【里斯本二十二日發國通電】綜合美國傳來之諸情報：日本軍呂宋島之作戰，因得新上陸部隊之增援，依然轉爲猛烈。帝國海軍，據傳由艦艇上，亦作掩護上陸部隊之射擊。一方，菲島美東亞軍司令部，二十三日公表：『北部戰線上，繼續激戰中。日本航空部隊之活動，極爲熾烈。至維發俄之事情，依然未判明』云。

江南蔣軍三面被圍

日軍空陸協力壓縮包圍陣中

【南京二十三日發國通】江南作戰，二十日開始行動以來，極其順調。全戰線敵軍主力之殲滅，刻刻迫臨。〇〇，〇〇，〇〇各精銳部隊，由東西北三方面急進擊，在東方戰場五湖地方，將敵軍第四十師及保安隊第三團，壓制於郎溪東北山地。在西方戰場，家州，彭澤南方，各個擊破敵第百四十四，百四十七，百四十八各師。全線收得多大戰果。

【南京二十二日發】嚴寒中在中支展開江南作戰狀況如下：

一，由長蕩湖，石臼湖中間地區青龍山，及洪藍埠，開始行動之〇〇，〇〇各部隊，二十二日正午頃，占領郎溪北方二十粁梅諸鎭後，繼續南進中，新再由固城西南水陽鎭，和苑方面側擊之〇〇，〇〇各部隊，分爲二個縱隊，二十二日午後六時頃，占領之四十師本據地郎溪，完全遮斷敵之退路現下由三方面壓縮其包圍圈。

一，池州南方〇〇，〇〇各部隊，二十二日未明，突破第一線既設陣地，而南進中。

一，〇〇部隊，由彭澤南方地區，開始行動，對於百四十七，百四十八兩師，果敢夜間攻擊。突入敵陣地約二十粁之深，繼續擴張戰果中。

一，與陸上部隊協力進擊之〇〇飛行隊，二十三日朝對宣城廣德，抗村等敵軍事施設，及敗走之溜，果敢爆擊，給與甚大之損害。

馬來作戰開始來 最初之日英大空戰

敵之殘存空軍已全潰滅

〇〇，仍有敵戰鬥機一個中隊以上殘存，廿二日，勇躍出動攻擊。此日敵顯示健氣，全機舞上，對我出以迎擊之態勢。故乃展開馬來開戰來最初之日英大空中戰。被我之鬥，遂至入於混戰，演出空中之死鬥。而因我機之性能，將兵之士氣，終占懸殊之優勢，結果乃將敵全機十五機完全擊墜，並對地上之敵〇機，加以爆破。〇〇之敵空軍勢力，於斯潰滅，全機高擧凱歌之翼而歸還矣。又他方，陸鷲部隊，對馬來西北部〇〇飛行場之敵戰鬥機部隊，過去數日間，反復攻擊，每日擊墜共二，三機，並於地上爆破之，至二十三日，由同部隊之平，毀滅敵機二十機。今者馬來方面之敵空軍，已全部總崩潰矣云。

香港敵之最後據點 一步一步遭受覆滅

◇島內業已發生暴動◇

【香港二十四日發國通】二十四日朝來，受我攻城軍之砲擊，於歌諷山，星嶺，大平山之各高地中，英本國兵守備之西部地區，受痛烈打擊。又將東部地區，完全制壓之我上陸部隊，二十三日夜半，與港布里克比爾方面，猛砲擊相併，果敢攻擊已開始矣。陸鷲亦在二十四日終始出動，加以猛爆。而勝利山之軍需品倉庫二棟，己經起火。摩星嶺高射砲陣地，兵舍等，各軍事施設，徹底被爆破矣。香港英軍最後之據點，遂一步一步被覆滅矣。歌賦山，二十三日由我軍之占領，並金馬倫山，皆爲香港島最高峯云。

【香港二十四日發國通】對誇伝頑强無比之要塞的香港防備，强襲又强襲之我攻擊軍，已將島內之大半制壓。依一英人捕虜言，維克多利亞市街，已有一部分之暴動勃發云。

重慶政權改組

【上海二十四日電】重慶報道，重慶政權，依二十三日之九中全會最終日會議，決定將政權之一部改造，已發表矣。依此，與重慶駐美特使胡適大使，共同担當對美交涉之宋子文，升充爲外交部長。將現部長郭泰祺，轉爲國防最高委員會之外交委員會主席。同時，將前山東省主席沈鴻烈，轉任爲農村部長。將福建敗將陳儀，任命爲行政院秘書長。對於此項改造，重慶政界之觀測謂：蔣介石爲對處現在之重大時局，將外交財政之主要地位，委之與自己有義兄弟關係之宋子文，及孔祥熙，乃爲圖共身邊之强化云。

全國警務廳長 緊急會議昨開催

【新京二十四日發國通】緊急全國警務廳長會議，廿四日午前九時半起，在治安部四階會議室開催。中央側于治安大臣，澁谷次長，谷口警務司長，以下關係官廿名。地方側齋藤奉天警務廳長，以下全國各警務廳長，以下廿名出席。

美政府發表 聯合軍委員會

里斯本二十三日發國通：華盛頓來電：二十二日到此之邱奇爾英首相一行，與羅大統領以下，二十三日午後五時起，在白宮，開美英兩國代表第一回，正式會合，以協議美英軍頹勢挽回策。出席者，羅大統領，邱奇爾英首相，共次美側史汀生陸軍長官，馬夏爾參謀總長，阿諾爾特空軍參謀長，諾克斯海軍長官，施塔克作戰部長，合衆國艦隊司令長官，霍甫經斯武器貸與計畫局長官，英側基爾參謀總長，波達爾空軍參謀總長，巴溫德海軍令部長，比瓦布爾克軍需相等，兩國陸海空軍首腦，全被網羅。會議之先，邱奇爾首相，二十二日夜，在白宮，曾與羅大統領，與大總統私室，至午前一時，擧行密談云。

【維西二十三日電】據華盛頓電：美國政府於二十三日午後，以英美軍事會議終了後，以共同聲明發表主張有設定必要之聯合國最高軍事委員會，以關係英美兩國考慮限度其活動已踏出一步矣。但此後兩國應行合作專門的部門，目下以軍事機密關係，當不公表。關於英美兩國間之指揮權問題，預想其大綱已見決定。再華盛頓有力方面之見解，太平洋方面之作戰，處於指導最高責任，似由美國側擔任。觀美菲島軍司令官瑪次庫阿薩大將，就共經驗閱歷，最爲適任者。其他之候補者，補事者，合衆國艦隊司令官金古提督。一方大西洋艦隊之最高指揮官，當由英國担當之云。

戰事小說 夏威夷海戰 （筆兵）

一，引言

有道是：戰爭爲人類文明進化之昇華。又說：正義之師，所向無敵。此次盟邦日本帝國海軍，對世界新秩序强敵美國的太平洋艦隊，以疾風迅雷的手段，加以殲滅的打擊，使其於轉瞬間，歸於消滅，於大東亞戰爭之歷史的意義上，關係殊爲深重。然美海軍曩昔會誇耀爲世界第一，今竟因何如此脆弱？此中實亦具有相當之因果，爲其決定如此命運之不移的條件。茲依每日報端所見之電報消息，並軍事關係資料，演爲小說，雖爲游戲筆墨，其中想像美海軍之腐敗脆弱！並其此次慘敗之原委，則亦足値讀者之一閲也。某文學名家會曰：天才之想像，較之庸人記實，更爲富有眞價，筆兵茲爲想像之文，不亦天才之流亞耶？【一笑】

二，提督的命令

在一九四一年十二月七日（？）午後五時許，美國太平洋艦隊司令長官金梅爾提督，爲了在前一天會接到了華盛頓政府方面的秘電，說時局漸起重大，美海軍太平洋艦隊，須即準備，採取待機之姿勢，以便隨時皆可出動作戰，所以他立即命令屬下的副官，召集各艦隊長和艦長，定於本日午后十時，開催臨時會議，爲的是研究所謂待機姿勢的具體辦法。

金梅爾提督所關心的第二件大事，與他所發出的召集全同樣重要的是，照例在開會時所設的宴席，要周到而且豐盛的組織安排。雖然，美國海軍厨司，尤其是提督的特用厨司，對於餐台，已具有權威的專門學識。但金梅爾督的味嗜，也和他的個性相配，是喜歡新奇和誇耀的，所以，他——金梅爾提督，在發艦隊長和艦長會議召集令之後，立即傳見他的厨司，親口告訴他說：

『你要知道，今天的會議，是特別重要的，你不能一點兒，新鮮玩意兒沒有出，教人掃興，你明白嗎？』

『是——厨司行着軍禮說——大人，但是，您想要……』

『够啦，够啦，又是這一句！你要知道，我是美利堅合衆國的太平洋艦隊司令長官，我所知道的是摧毀敵艦，使美國海軍稱霸於世界；我並不是菜譜專門博士。至於你，發明新的吃法，那才是你的光榮，你的責任，明白嗎？况且，這種緊急的時候，你還對我囉嗦這些，哼，眞是蠢貨！下去！』

『是，大人！』厨司倒很明白，反正永遠不能使提督滿意的，所以行個禮向後退走。但提督忽又喝住他：

『且慢，回來！』接着，顏色忽又溫和了，『喂，可是，頂好的白蘭地，在事前你要先足預備的！你要知道：，酒這東西，若是用的適當，是有益的，尤其是軍人，在上陣之前，我以爲酒量就是胆量！你說對嗎？』

『是，大人明見』。厨司行着禮說。

『好啦，你去罷』！

【未完】

霹靂一聲哈市創聞
又新浴池 廿一日正式開幕
置設浴池，取名又新，宗闊塘寬，水清滋目，男女兩便，氣溫適宜，盆塘雅座，理髮修技術過異，傢俱壯觀，空前絕後，在我哈埠，首屈一指，如若不信，不矜不誇，顧參觀大好歡迎
道外中大六道街路西 電話 九一四〇番

廣告 出版 適用商業簿記大全
本書係有系統之著作有理論之研究有實習之例題共中題材三十種帳圖表單三百類爲敎材爲自習均有裨益現已出版全書一冊定價四元外埠加費三角存書無多購者從速
△本校第五十五班定於十二月十五日開課 時間午後六時至八時 男女兼收 年齡不限
▲敎授課程 銀行。商業。工業。以及決算
▲函授班 告稅捐局各表應有盡有 講義講解清楚極易看懂 收講義郵資兩費每月三圓 備有簡章函索附郵票四分必寄
△校址哈爾濱道外正陽四道街口拐角樓上
健生簿記學塾

保盟飯店
——今日開幕——
內容裝飾豪華美觀
三美 美女招待 美酒待客 美味的西餐
▲每晚七時起 有悠揚的音樂 有戲劇 以娛客衆
歡迎參觀
道裡中央大街北頭路西一二四號 電話 二三六二

接兌啓事
顧鄉屯鄉里街七十九號雜貨商合盛東現因無意經營，中人說合，兌於宏興號，鄉不興名下自登報日起所有合盛東以前賬目歸出兌人自理不與宏興號相干恐未週知特此聲明
顧鄉屯鄉里街七十九號 接兌人 宏興號 出兌人 合盛東 姜尹氏 中人 姜福堂

房屋地段出售
茲有兩段合一的地段兩面臨街坐落道裡中心地點連同建築物出售願買者請至道裡中央大街二二二號接洽

哈爾濱簿記傳習所
續招第八十期男女新生 定於十二月十五日開課 午後七至九時
道外中七道街路西

函授班
本所設立八年，哈埠唯一首創，自九年度日本添招新生一期，凡本外埠各大商店，會社，銀行及服務人員，每月在外，所學習千餘人，畢業者達三千餘人，以除在各商店，服務之多，得則已機畢業者比比皆是，係面授，兩年，實短期，眞職識恐有主旨，之宗旨者亦設立八年，當可洞鑒▲本所添設函授，以敎授八年之經驗，編成函授講義，定於九年一月起增添特殊簡明用通信敎授，畢業後與本所面學相同（但限有舊帳知識及相當程度）本所負良期指導之責，決以明瞭爲止。外埠有志學習者勿失良機，額數有限，先期報名（函索簡章附郵四分）

承辦 民刑訴訟非訟事件 司法狀紙行政訴願 土地登錄證明文件
哈爾濱律師 趙慶祿
通信處哈爾濱道外中十五道街一百十二號第四戶

明年度預算特色 賦與高度彈力性

【新京廿四日發國通電】滿洲國明年度預算之特色，則爲考慮目下激動之國際情勢之推移，保守特別準備的相當額，無論發生如何事態，亦取財政上高度彈力性之臨機處置，又遂行自給自足化之滿洲國之任務，無些許遺憾的，財政上的措置，惟于該趣旨下之重點，於歲出予算方面有下列七種。

一，國防關係諸設施之經費。

二，第二次五年計劃關係中之大豆，其他農產及畜產以及鐵，石炭，非鐵金屬液體燃料之增產所需的經費。

三，關開拓政策之年次經費。

四，邊境地區之關係經費。

五，勞務對策關係經費。

六，爲謀民生安定之經費統制指導經費。

七，行政機構整備中特別治安之維持，並經濟統制上之經費。

關歲入予算，則爲充足戰時財政需要之財源，而吸收國民購買力，及租稅合理化，且爲將租稅中之內國稅之增徵，置於重點起見，（歲入中內國稅百分之六十，關稅百分之二十），其收入額爲三億八千四百萬圓，與本年度當初予算，較之實增加八成，一方赤字公債之發行額，於通貨膨脹之抑制上須止於最少限度，是以其總額，爲四億三千萬圓，與本年度實績四億九千萬圓較之，實減少六千萬圓，一般會計編入爲一億四千萬圓，較本年度實績之一億六千萬圓，減少兩千萬圓，至於九年度之戰時予算，於和國民經濟調和之意味上，則堅持積極的健全財政主義者，甚爲明顯也。

開第七十九次 通常議會

【東京廿四日發國通電】以確立大東亞戰爭完遂體勢，爲目標之第七十九次通常議會，於二十四日召集。此日貴族院決定部屬，並互選部軍長及理事，惟衆議院方面，仲間小山田子正副議長之辭任，經選舉其後任之結果，議長田子一尼氏，副議長內崎作三郎氏常選，而準備新的陣容矣。如此衆議院於二十五日新議長司令下，舉開成立會議，以決定部屬，及互選部長理事，而於定二十六日午前十一時，由天皇陛下親臨下，舉行嚴肅之開院式，至於年內議事兩院均予定以二十七日之全院委員長以下及各是任委員之選舉，而告終，惟該日國民甚希望有皇軍赫赫戰況之報告，故政府方面時間，如有餘裕亦將應此而行云。

首都協和會本部 活動要綱決定

〔二〕國家意識强化，○會員：青少年團及奉公隊員思想的實踐訓練徹底。

〔三〕興亞精神恢弘，○參加興亞動員大會，興亞民族大會。

〔四〕促進宗教，及教化團體健全活動。○聯開各團體中堅者講習會。○各種集會克服精神涵養。

二，國民防衛力之强化。〔一〕確立必勝不敗信念○關於時局詔書御趣旨徹底。○戰況弘館之徹底。〔二〕體力之鍊磨。○鍊鍛（武道，野營，合同體操。運動競技）之實施。○勵行徒步通勤，防諜及情報網之確立。〔三〕情報要員之設定。○弘報連絡會之設置。

三，國民勤勞，興國運動之徹底强化。〔一〕國民皆勞精神之昂揚。○促進勤勞奉公體制之確立。○建國十週年紀念建國忠靈廟域勤勞奉公。○帝宮御造營地勤勞奉公。〔二〕職域奉公之精神振起，及能率之增進。○業務改善研究會之設置。○能率增進週間，及技能競爭之實施。〔三〕防諜並情報網之確立，勞務管理之徹底，及勞務新體制之確立。

四，國民生活安定向上。〔一〕物資配給之圓滑化。○生活必需品配給機構之整備調整。○强化關係機關連絡。〔二〕增產出荷之獎勵。○蔬菜增產之獎勵。○展開空閑地利用運動。〔三〕經濟論理化運動之徹底。○國民鄰保組織消費節約，物資愛護，廢品回收運動之徹底。○國民貯蓄運動强化徹底。〔四〕國民厚生運動之積極的展開。○依統制經濟協力會之運動，確立經濟論理觀。○生活改善之徹底。○保健衛生，並健全娛樂普及。

五，青年自興運動之擴充强化。〔一〕青年總力結果發揮。○青年研鑽會之擴充。○各職場分會青年研鑽會之設置。○各職場分會，青年部之設置。○各社青年隊組織之統合調整。〔二〕自興氣運之促進。○青年自興日，（每月二十五日）設定由本部及各分會，主催實施諸行事。○青年自興懇談會之開化，及各地青年連絡提携。○對老壯年層職場上層部之青年指導强化。○青年官吏，會社員之合同獨身塾之建設。○青年會館之建設。【完】

邁向大東亞聖戰完成 明年度總預算公布

【新京二十四日國通電】十二月二十四日弘報處發表＝對處大東亞戰爭新局面之我國康德九年度總預算，及特別會計預算，已於十九日國務院會議附議決定，頃復經二十四日，御臨會議之諮詢，得御裁決，二十六日乃以勅令公布如左，（單位千圓）

▲康德九年度總預算

一，歲入	
總務廳所管	一六，〇三四，五四〇
治安部所管	五四五，二四〇
民生部所管	二一，二四八，七五二
司法部所管	八〇一，八一二
興農部所管	二三，七二二，九四七
經濟部所管	七五九，八九三，五七五
交通部所管	一，一五三，一三四
歲入經常部合計	六一〇，一五二，一七六
歲入臨時部合計	二一三，二四七，八二四
歲入總計	八二三，四〇〇，〇〇〇
二，歲出	
帝室費	三，〇六〇，〇〇〇
總務廳所管	二四六，五〇四，一〇五
治安部所管	二三六，二一九，一二四
民生部所管	四五，八三七，〇六六
司法部所管	一四，〇七一，四一八
興農部所管	七九，九九九，一三三
經濟部所管	二一四，八九四，八〇二
交通部所管	八二，八一四，三五二
歲出經常部合計	三五八，二二五，七七八
歲出臨時部合計	四六五，一七四，二二二
歲出總計	八二三，四〇〇，〇〇〇

▲康德九年度各特別會計預算

一，總務廳所管	
地方財政調整資金特別會計	
歲入	五七，九二五，〇〇〇
歲出	五七，九二五，〇〇〇
恩給特別會計	
歲入	一四，五四一，〇三七
歲出	九，六四七，四四二
政府職員共濟特別會計	
歲入	一二，〇七三，四六七
歲出	一〇，一六二，六六〇
科學試驗事業特別會計	
歲入	七，一〇八，四五〇
歲出	七，一〇八，四五〇
需品特別會計	
歲入	八九，一五四，二四一
歲出	八九，一五四，二四一
二，治安部所管	
軍需廠特別會計	
歲入	一三，八〇〇，一六三
歲出	一三，八〇〇，一六三
軍械廠特別會計	
歲入	一七，〇八五，七八九
歲出	一七，〇八五，七八九
三，民生部所管	
禁烟特別會計	
歲入	九四，二一六，一六三
歲出	七九，四五二，六六二
四，司法部所管	
監獄特別會計	
歲入	二六，二二九，六四三
歲出	二六，二二九，六四三
五，興農部所管	
國有林事業特別會計	
歲入	九三，五〇四，一八三
歲出	九三，五〇四，一八三
開拓事業特別會計	
歲入	六九，一〇〇，七八五
歲出	六九，一〇〇，七八五
內國開拓民助成事業特別會計	
歲入	一一，〇三〇，六八八
歲出	一一，〇三〇，六八八
賽馬特別會計	
歲入	一八，四〇四，六五六
歲出	三，九八五，六〇三
六，經濟部所管	
國債金特別會計	
歲入	四三二，一一二，〇〇〇
歲出	四三二，一一二，〇〇〇
國債整理基金特別會計	
歲入	一三八，九七八，二三九
歲出	一三八，九七八，二三九
投資特別會計	
歲入	一〇二，七二六，八六六
歲出	二〇二，七二六，八六六
國有財產整理資金特別會計	
歲入	一七，五三五，一八三
歲出	一七，三二一，四二〇
專賣作業特別會計	
歲入	三三三，五四六，五四三
歲出	二七六，八一四，六五五
水力電氣建設事業特別會計	
歲入	三七，四四四，〇〇〇
歲出	三七，四四四，〇〇〇
七，交通部所管	
郵政特別會計	
歲入	四一，二四九，六一七
歲出	四〇，七〇七，三三四
郵政生命保險特別會計	
歲入	二七，三六八，四五二
歲出	七，八七五，五〇四
理水事業特別會計	
歲入	四，一〇一，〇〇〇
歲出	四，一〇一，〇〇〇
大東港建設事業特別會計	
歲入	一，五〇〇，〇〇〇
歲出	一，五〇〇，〇〇〇

滿洲國記者養成所 第三次入所考試
廿三廿五在新京奉天施行

【新京廿四日國通電】爲養成時代之指導者，將來擔當弘報宣傳第一線戰士，重大使命之滿洲國新聞通信記者養成所，自先月廣向國內招生以來，志願應試者非常踴躍，惟數已突二百五十餘名之多，後經該所當局，對其資格愼重銓衡之結果，除對履歷及語學優秀者一百六十名，准許應試外，並爲一般應試者之便利起見，乃將考試場，分爲新京，奉天兩處施行，新京考試場，已自二十三日午前十時半起，於國通二樓會議室中，以漢文，常識，日語，按次考試，午後自二時起，實行身體檢查，及口頭試問。奉天考試場，定於二十五日，仍自午前九時起，於國通奉天支社，實行考試，又此次錄取者，決定爲二十名，考試及格者，定於本月二十九日發表云。

協力於東亞戰爭 日滿華德意五國 舉開合同晚餐會

【新京廿四日國通電】此次日本皇軍赫赫戰績，滿洲國與各樞軸國，皆同時表明堅定之協力，今康德八年行將逝去，政府對於此次戰爭，爲更强調決意，並爲祝賀日本陸海軍之戰績，及祝福日滿德意與新生中華民國之鞏固樞軸前途計，定於二十三日午後五時，在大和旅館，舉行日滿華德意合同大晚餐會。主辦者滿洲國政府側，由張國務總理，武部總務長官，橋本祭祀府總裁以下各部大臣，各參議及來賓關東軍吉本中將，松永海軍武官，日本大使館花輪參事官，華根納德公使，考落尼意公使，廉中國大使，羅馬教皇廳代表及其他各在滿洲外國使臣，總數百四十餘出席，由張國務總理，表明對此次聖戰，滿洲國之決意，並祝皇軍之戰績，繼有來賓代表吉本中將致辭，賓主一同祝賀大東亞戰爭勝利，且更誓以樞軸之堅固結盟，向世界新秩序國確立之途邁進，此一夜之交驩，極爲盛興云。

政府之議會方針 兩院積極加以協力

【東京二十日國通】日本政府，於二十三日之閣議，決定於大東亞戰爭下舉開之第七十九議會方針，提出豫算案及法律案，均集中於戰爭目的之遂行，以要求急速之審議，關此貴衆兩院，亦積極加以協力，而使提出豫算案及法律案，急速成立。即貴衆兩院俟法律案由閣議決定後，即開調委會，擬以事前審議，極力略本會議，及委員會之質問，以使其急速成立云。

興農部樹立 養豚計劃

【新京二十四日國通電】興農部，爲厚益民生計，特動員關係機關，樹立養豚獎勵計劃，擬設定百處養豚特勵部落，利用酒糟及豆餅製品副產等，以供給食用，努力豚之改良增產，考慮各地實情，或由市或縣，民資，設立組合，由彼一手進行，政府對於此等事業，援助與施設之一部，協助防疫，斡旋飼料等，實現之日，每年可產十萬頭，可得約四百萬公斤豚肉。

哈爾濱四十年回顧史
（選於民國六年之舊報）

某，先收買江陰吳淞象山馬尾各海軍要塞司令，一致對於程璧光大加爭討，一段之贊成其議，噫中國操軍專爲攻打自國之陸軍，海軍之關係又要攻打粵陸之海軍手足相殘，同室操戈，誠中國之大不幸也，

本埠新聞 通俗教育報復出版

本埠通俗教育報，前因經費竭蹶，當即停刊，另行籌劃，正當的款，以謀重整旗鼓，當已籌有端貌，定於八月初旬復行出版，並邀請名人担任編輯，對於消息，重手靈敏對於教育事件，尤爲注意云，

各機關加薪十分之五十

俄洋價格迭落，百物奇昂，向埠方各機關之經費，按照原定預算，皆超過十分之五，各員大有搏復從公之款，故各機關，均稟陳苦況，要求增加月薪，以濟困苦，經張關君知事情轉詳財政廳，批准按照十分之五增加云，

車票實行加價

中東鐵路車票，向售俄洋，現因魯布價值低落，實受賠累，故於陽歷七月二十九號，每人買票一張，較原價實行增加半倍云，

調查呼蘭鹽款

長春吉黑榷運總局，前聞呼蘭鹽款被英旅長動用，當派旅員巴爾穆前往調查，據本埠鹽倉人云，巴爾穆業已電復局長，呼蘭分局，所收之款，並未動用，惟因地方不靖，未便解送，藉以免受意外，

切銷大批官帖

吉垣永衡官銀錢號，發行之官帖，因破爛不堪，特以新易舊，所有收回之舊帖銅觳者爲數已鉅，本月二十六日，又切銷八萬二千四百張，合二百萬吊，函知本埠分號宣布週知，

吉垣收買大宗俄帖

金融消息，近來俄洋價格，日益跌落，江省收買之數，日在一千六七百萬之譜，吉省僅七八萬，乃近日吉哈交易，成數忽超過江省，詢其原因，係吉垣官銀錢號，收買百餘萬吊，以致成數驟加，

新警佐尚未任差

縣警察所，與警察廳分立，業經警務處委任孫耀武充警佐，昨聞警界人云，警廳已將警佐權限劃出，並預備房間，以備孫之居住，惟孫尚寄居道裡，迄未接任，不識其中，有何糾葛也，

大東報增刊濱江記事一欄

長春大東報，在本埠增刊兩大張，已有所聞，該報經理劉笙荃，以民六以來，報紙缺乏，更兼濱江錢法毛荒，增刊一節，暫行停緩，於該報特闢一欄專記濱江之事，以餉閱者云，

匯水陡落

民六七月間上海匯水，每現銀百兩，漲至五百七十餘魯布，迄至七月底，一日間忽爾陡落至四百八十魯布，市面商民均以此爲魯布轉機之兆，其平日存有魯布者對於前途，頗具樂觀，

稅課輕重之調劑

吉省財政廳，以本省稅則，向例山海稅以銀計，今改變銀元，似乎所徵太重，重則病商，糧石稅向以市錢計，以改變銀元稅似乎所徵太輕，輕則病，於是特訂定新章，以差

以上選自民國六年七月三十一日舊報，

馬迭爾電影院
今日一點開演 兩大貢獻
海洋兒
或ル女熱帶へ行ク
德國公司出品

新舞台
早場 劉瑞霖 李春元 五六本鐵公雞　李蘭芳 保龍山
晚場 李蘭芳 杜十娘　俞贊庭 白玉崑 翔春燕 十八本關公出世

中央大舞臺
早場 唐韻笙 鳳凰山
晚場 全班合演 三本堯舜禹湯

華樂大舞台
（早場）鄭維良 盜宗卷　張桓懋 英雄義　尹月樵 珠簾寨
（晚場）張桓懋 任寧帥 李鐵英 尹月樵 四本龍鳳帕

亞洲大戲院
今日開演
新盤絲洞
藝華公司古裝名作 有聲對白神怪巨片
汪洋 王龍 合演
下期開演 國華公司哀艷巨片 玉潔冰清

平安電影院
今日上映
上海新片 陸露明 鄭重 關宏達
慾燄（全體合演）即大劈棺
藝華公司最新出品 有聲對白古裝巨片
長短期免票末兩日有效
下期公演 大西洋的秘密 戰事巨片

東北戲院
藝華公司出品 對白有聲 時裝偵探巨片
百寶圖
王引 周璇 主演
新年特選 對白有聲 岳飛

大同電影院 電話九三六二
今日公映
西遊記中最精彩之一段 武俠神怪巨片 通天河
加演 英勇武俠巨片 豪俠英雄

首次開演 古裝鉅片 ◎上海藝華特出鉅製◎ 半價證有效！
秦香蓮
張翠紅 鄭重 范雪朋 王元龍 傅威廉 合演
今天一點開場

大光明有聲電影院 道裡中國九道街 電話六九五二
早十二點開
新年末大貢獻
今天新片

女俠紅蝴蝶
李麗華首次武俠傑作
藝華公司 對白有聲 時裝新型 俠義鉅製
嚴化 楊柳 紅薇 關宏達 合演
扶弱鋤奸 大義滅親
下期廿七日准映滿映新片 天上人間

國泰有聲大戲院 道外十六道街 電話八九八一
新片 刀光劍影！飛簷走壁！
本院今日堂堂獻映
免票末二日有效
李麗華 嚴化 楊柳 關宏達 精心合演
香艷奇情激烈武俠鉅片
女俠紅蝴蝶
紅蝴蝶巾幗英雄 爲大義痛忍弑兄 女俠佔山爲王 擊技熟嫻倫巧

有聲大戲院 道外北六道街 電話八九七五
今日即公映 新片 大劈棺
藝華公司大傑作 古裝艷情巨片
慾火燒身燄高十丈 顧不得什麼叫羞恥
免票最後二日有效
新片 莊子戲妻
本年度最後一部新片
慾燄
陸露明 鄭重・楊柳 嚴化・關宏達 化

改善配給安定民生
在非常時局下為當前急務
崔廳長談決不使農民感覺物資缺乏

關於生活必需品配給制度實施以來，在濱江省管下之各市縣旗配給圓滑者，固屬有之，而哈爾濱市內，其配給之執行責任者，每以為大權在握，刁難市民，所在多有。所以怨聲載道，有違官廳利民之主旨。前此濱江省開拓廳長崔正儒氏（如圖）抵任後，以為在此非常時局之下，安定民生，為當前之急務。鑑於以往之各種情形，督飭所屬，詳為檢討，一掃從前之弊竇，充分配給各項必需品。前此並有國務院馬參事官來哈，調查物資配給情況，共同協議，力加改善，所以指示各市縣旗，於來年一月一日起，實行領票制度，決對充分配給。將配給機關之機構，予以適切整備，對市民購買物資時，予以諸多便利。崔開拓廳長昨向記者談，以個人之力量，於可能範圍內，決對使人民不能感到物資之如何缺乏云。

糧穀出荷成績良好
今後定有把握無何顧慮
崔開拓廳長督促歸來談

濱江省開拓廳，前此為期督促管下農民對於農產物早日出荷起見，會經以省方為中心，連合其他農產公社，興農合作社，及指定之買收人，共同組成糧穀出荷督勵班。計哈爾濱市，雙城，呼蘭班，菊地開拓科長。五常，阿城，賓縣班，崔開拓廳長。珠河，葦河，延壽班，尾形理事長。肇東，肇州，郭後旗班，船山科長。青岡，蘭西，安達班，增田參事官。巴彥，木蘭，東興班，金子科長。於本月十六日起，分赴各該現地督促工作，且一週間，各班於二十三日，先後歸來，對於工作之情形，昨承開拓廳長崔正儒氏，發表談話如左：

前此依據地方之情形，規定分三期交付。最後期間，於來年三月末日，須交付完了。嗣為早日辦理竣事，所以改期於舊曆年前，一定出貨。為期各地農民澈底出荷之趣旨，而完遂此重大使命起見，特以省署為中心，再度組成督勵班，分赴各地，實施工作。在本年係屬第一次，實行先錢交付制度，依據各縣長，副縣長，興農合作社，協和會等之共同協力，復以農民理解認識，出荷成績，特別良好。對於契約數量，定有把握，所到之五常縣，大豆出荷數量，已達百分之百零七，超過契約數目，所以糧穀出荷，相信定有把握，而無何顧慮云云。

商工公會明年度新猷〈上〉
事業預算整備決定
以期適應臨戰體制下諸般新情勢

哈爾濱商工公會，以本年度即將結束，特於日前在該公會，開催本年度最末次參事及理事總會。除關於本年度之事業諸般事項，加以報告外，並對於來年度之事業計畫，加以詳密檢討，以期適應臨戰體制下之情勢。茲經該兩會議議決之康德九年度收支預算誌之如左：

九年度收支豫算

△歲入：五十七萬三千九百四十六元。

△歲出：五十七萬三千九百四十六元。

處於北滿主要都市之商工會
理解政策向前邁進
九年度事業計劃已樹定發表

哈爾濱市商工公會，關於康德九年度之事業計畫，大體已經參事及理事兩總會決定，其內容全貌如左：

第一，方針

於現時局下，對於政府之樹立，乃至應行運營之經濟諸方策，全會員以至對於一般市民，應迅速理解確實滲透，以使其實施，得以圓滑。同時影響於他方面諸政策之商工業經營，確實把握洞察，而向當局報告，以便施以機宜之措置，此乃為事業計畫之重點。如斯，以處于北滿主要都市，商工公會之使命達成而邁進之。

第二，要領

一，指導，於指導部門，特置重點事項如左：

〔一〕各種組合結成之規正：物資之配給，乃以業者之業態，或取扱品目等，各種之角度，而結成組合，由其組合運行配給，其現在組合數，已超百五十餘之多，因而影響于業者消費者，以及地方行政機關，其他等不利不便之處，亦為不少，且其組合費之担負加重，於茲低物價維持之政策之遂行，實有阻害之虞，故而遂從當該行政官署之方針，且聽取各組合之意見，其組合之結成，按部門別適正改編，同時對於新組合之結成，遵守右方針，以指導其規正〔所要經費七千圓〕

〔二〕經營同種事業商社之整理統合：於現在之各種商社中經營同種之事業，有例如燃料，建築資材，鐵工品等之部門，擴其併存，由其資金，資材，勞務，集荷，配給等之觀點觀之，實有認為不經濟或不合理之處，故而對於斯等之併存避免其所生之損失，或倒產，同時期其全體的效果，而施以整理統合，加以誘導。〔所要經費四千元〕

〔三〕必要組合及商社之結成或改組之經濟的補助：於組合或商社明瞭，欲使其結成，或改組之情形時，其組合或商社之構成業者對於經費之全部，或一部無負担能力時，應於其必要限度內，與以經濟的補助，以期其健全發展。〔所要經費一萬元〕

〔四〕不足或（闕如）物資之自給策：於現在不足，或闕如之物資，對其必要不可缺乏之物資，與該當行政官署協議盡力，根據當地資本及當地原料，且考慮既存設備之利用等，以便速圖其自給策。〔所要經費五千元〕

〔五〕新規開業者及新來者之指導：伴隨物資配給組織之複雜化，新規開業者，及一般之新來消費者，因其事情之不諳熟，而其不利不便之處非少，故而應以精通此間事情之事務局員，為專担員，而任其說明指導。〔所要經費三千元〕

〔六〕店社員工務從事員等之素質向上施設：基於建國精神，對於時局認識透徹，且以職域奉公理念之堅持為目的之精神的教化之滲透，並智能及技術之向上等之能率的啟發為目標，而開催各種講演會，研究會。〔所要經費一萬零五百元〕

〔七〕店社員之檢定試驗：以獎勵指導店社員之素資向上為目的，從來施行之店社員之學力及技能檢定試驗之施行，仍欲繼續行之。〔所要經費二千圓〕

〔八〕改革的施設之助成乃至指導：於現在之時勢，決不許舊慣墨守之體制之存在，萬事須以善良之創意以期其革新，商工業之部門，更當依此而行，其發明協會，能率協會，勞務興國會等諸機關之開設，關於講演會，研究會，展覽會等之施設助成與協力，以期成果之綱揚。〔所要經費一千二百元〕

二，調查：關於調查部門，除仍繼續公會本來之使命達成上必要事項外，同時併擬選重點於省公署企畫之，調查之協力，及當該官公署之命令，或委囑，並其他前項各種指導之企畫，其遂行上必要事員，而實施左記調查。

〔一〕商業實態調查之繼續〔所要經費六千元〕

〔二〕工業實態調查〔所要經費五千元〕

〔三〕〔一〕及〔二〕之重點部門精細的調查〔所要經費四千圓〕

〔四〕地方土產品流通狀況調查〔所要經費五千圓〕

〔五〕各種組合及商工團體之實態的調查〔所要經費五千元〕

〔六〕關於經濟情報之蒐集及通報事務之強化〔所要經費五千圓〕

〔七〕與鄉接地域及關係增域之關聯的調查〔所要經費二千七百五十圓〕

〔八〕既實施定期調查之繼續〔所要經費五千元〕

〔九〕圖書其他調查資料之整備〔所要經費二千二百元〕

二，仲裁及調停：伴隨近來經濟界之急激變動，仲裁或調停之申込件數日趨增加之傾向，此種事件，其性質上內容，有不能公表者，以其事業言之，對外者雖為數僅少，然就複雜微妙之事件，於裁判外，可得圓滿之處理解決者，以現下之諸形勢觀之，亦非謹可悅之事態而已，廣義的以調停制度運用之立場，並協和運動之觀點觀之，對其發展，亦認為培養助長之必要，因之對其機構乃至施設，擬加以改善強化，以期充分，將合其要請。〔所要經費一千圓〕

華北行政・產業視察記
本報隨行記者張德潔　（續五）

漫遊津市飽覽光景
臨時戒嚴未得夜遊

滯津　一行視察團員，當日拜悉駐津日本特務機關長開下之講話，並謹述日美交涉之決裂，正由特務機關與皇軍協力下，實行接收天津英租界等，東亞政局，又為之一變。為求我東亞黃色民族，脫出白色人種之壓迫與脅威，不得不團結我大東亞共榮圈中之日滿華三國民族，時刻不可分離，更宜特別握手，邁開互步，突破時艱，保我東亞黃色人種，永久脫離威脅，享受共存共榮之和平。因有此變，不得不打消團體行動，同時因為津市當局與其他機關，亦均特別忙迫關係，亦不得不打消代表敝團之正副團長，所擬單獨拜訪各機關。全體復歸旅館後，乃作一日間個人單獨之行動，作街頭觀光。足以三三五五，各自出動。記者亦與一二同伴，走馬觀花，對諸行政，文化，產業等，亦均有所得，所見街頭之繁鬧，除對英租界，因友軍接受等關係，當時不得入覽外，其他日本租界，法國租界，與義大利租界等，均得自由觀覽。街市繁榮，商賈輻輳，首推日租界之旭街，大商號等，如中原公司勸業商場，堪為可誇之第一流大百貨店。尤於夜間，燈火輝煌之旭街，其繁榮，當首可觀。此外法租界中，亦有多數最大之中國商號，或商場，或完美之娛樂場等，不一而足。雖諧意大利租界之街市，尤為發達，建築頗有極美者。此處交通極便，極有秩序，無論車馬往來，均由交通警察指揮之下，對於交通偏禍等，極易避免。實賴當地官憲維持有方所致也。

遊覽　當日晚餐後，仍為各團員之單獨遊覽，記者當與同伴約赴中國大戲院，觀聆四大名旦荀慧生之戲劇，步入該院，幸得購票後，開演時間尚早，乃與同伴當作天津法界商業市場之遊，於晚八時許，恰見街頭人馬慌亂，由官警指示中，均各紛紛急就歸還之途。因該法租界距英租界較近，並業已正式宣戰之日，觀諸商民，到處平安，照常營業，毫無現出恐慌之色，故於傍晚臨時宣佈戒嚴，恐生異外，而令商賈早時收業也。此時與同伴當至戲院，已知停演回戲，特請戲價未回後，即歸旅館。但步入日租界時，仍然人馬交錯，街頭，平安如初，而無戒嚴之勢。始料僅為局部戒嚴，而人馬慌作一時也。歸旅館後，時已九時許，不欲再出。同伴中多已嗜睡，歸來，此時聞悉同團中年長之揚，劉，王，三人，與何先生同出街頭觀覽，奈於歸途，竟將何先生走失，故由揚，劉，王三人再轉赴街頭，尋何先生時，不料何先生竟安然歸來。聞該三人，與之所至，竟作三不管等歡樂地之遊。歸艇談起，咸笑為三老問津，津市美人窩，作無心探花之郎，博得大笑：談時，正當日前過關（山海關）時，揀得之王副團長（丹實），果然準時回命，起歸天津旅次。同聆劉先生等之尋花問津，途次街受虛驚，並受酒家之騙，怒而不敢直言，亦笑不成聲。

中等學校長市縣旗視學連席會議
明日在省署舉開
閉幕後參拜神社祈願戰勝

濱江省公署民生廳，為對處大東亞戰爭之勃發以期促進管下各學校教職員之覺悟，並學校教育向上，而謀時局關係之認識強化起見，特定期於本月二十六日午前十時起，假省長官房大會議室，召開中等學校長並市縣旗視學會議。屆時出席者，預定有省立中等學校長四名，縣立中等學校長二十一名，視學官二名，市縣旗視學二十名，省方于省長，中島次長，以下劉民生廳長，及關係科股長。其儀式計為一，開會之辭。二，向日滿國旗敬禮。三，時局關係詔書捧讀（于省長）。四，國務院布告，政府聲明，並訓諭朗讀。五，省長訓示。六，次長訓示。七，廳長訓示。八，宣誓。九，文教科長致辭。十，指示事項。十一，懇談。十二，時局講演。十三，退散等各項行事。於大會閉幕後，全體齊赴哈爾濱神社參拜神殿，作戰勝祈願，藉祝禱皇軍武運長久云。

國防恤兵獻金者題名
特務機關收到者

一，香坊日語講習所師生一同，代表者列乃西獻金二十二元。二，道裡新城大街四九十八號其古爾澤羅夫，獻納百元。三，白系俄人女無獻納二元。四，哈爾濱第一國民高等學校職員一同獻納二百二十四元三角七分。五，濱江省蘭西縣官民一同，代表者周縣長獻納二萬元。六，哈爾濱工業大學職教員學生一同，代表者鈴木正雄獻納一千零八十元五角一分。七，道裡外國四道街日滿春護婦會首藤芬尼獻銀紙一萬羅三百瓦云。

錢雨興氏　獻金六十圓

在此時局下，槍後人民，莫不竭誠赤誠，以示後援之堅決。茲道外保障街二十五號住戶錢雨興，昨日〔二十四日〕獻納慰勞皇軍金六十圓，送交本報社云。

私立學校長會議
二十七日在民生廳開催
指示改善事項並行懇談

濱江省民生廳文教科，前此會經於視察管內私立各學校，對於視察結果之講評，並各該學校經營方法，加以指導。茲為今後改善事項之指示，並教育上諸項問題之懇談，是以擬定於本月二十七日午前九時半，假民生廳會議室，召開各外國系私立學校長十三名，省方後藤文教科長，擬席者，學校方面，當系及，振興之聯官，市方康利巳精夫浙索教育科長，津島視學官，尼爾拉衣耶夫關視學官，越視學官，杉浦視學官等，共同參集之下，而行協議。至其儀式為一，開會之辭。二，訓辭（文教科長）。三，講評（各視學官）。四，指示事項：〔一〕大東亞戰爭關係之件。〔二〕建國精神發揚關係之件。〔三〕體育施設充實關係之件。〔四〕日語教育之向上關係之件。〔五〕學級之整理統合關係之件。〔六〕時間担任制度廢止關係之件。五，懇談：〔一〕授業減縮事項。〔二〕其他。六，閉會之辭。七，退席等各項行事即行閉幕云。

英美兩國即將打倒
東亞民族可慶昇平
市署原禁煙科長昨放送

〈續昨〉視我亞洲民族如奴隸誹謗，隨地恥辱，掠奪財貨，不遺餘力。自鴉片戰役以來，恣形放縱，為所欲為，我東亞人之一切勢將不歸已有，實我東洋史上最大污點。是故盟邦日本帝國，為解放亞細亞各民族起見，毅然興仁義之師，剷除醜類，以求東亞之永久和平。不，為全人類謀幸福，自康德四年以來，皇軍所向無敵，業將美英傀儡，由建設共榮圈內逐出，已無再起能力。其滅亡僅時間問題耳。美英諸國，惟恐其毒辣陰謀，不得成功，乃又聯合蘭印等，結成ABCD包圍線，藉援蔣抗日以增強自己勢力，並凍結東亞各國之資金，禁輸物資。關於軍事方面，則威脅泰伊及法印，以牽制東亞各國。我友邦日本帝國，豈能坐視，乃藉日美會談，以促其反省。惟剛愎自用，何肯聽從，終於月之八日，宣布開戰，詎知世界最強之海軍國，竟一戰即敗北，有名之英美艦隊，不知為何，竟如此無能，業已不能再起，多數之空軍，在此亦毫不發生效力，被侵占百年之重鎮，即將返還，東亞民族，乃可慶昇平。緣我東亞，東亞人之東亞，東西應由東亞人經營，其權利自在東亞人手，決不許他人干涉。凡屬潛在東亞之敵性國家勢力，決不使其時刻逗遛，速行廓而清之。開戰伊始，我皇帝陛下，本日滿一德之精神，共同防衛真義，渙發煌煌大詔，國務總理大臣，向全國民眾，亦有愷切訓論，凡我國民，奉戴聖旨，遵奉總理大臣之訓論，一致奮起，勇往直前，絕對信賴皇軍，勿為敵性國家之流言蜚語所惑，泰然自持，各安生業，以達此次聖戰之目的，是所切望。

安・肇糧穀出廻狀況
視察團現地視察記（續）
本報隨行記者范經緯

寒風刺骨，白雪滿地，斜射著輸減了熱力的太陽，斜射著整個的肇東縣，視察團一行，又開始踏上跋涉之途。一行被火車吞入腹部之後，馬上將疲憊的身子，安置在食堂車中，緩緩的噓出了一口寒氣，立刻把目光投到車外去，在平闊的原野裏，蔽着一層瑞雪，讀成者就是「瑞雪豐年」的光示。順着地平線，一直的展開了視野，在目力的盡頭處，發見一帶遠山，再加上寒風吹着烟氣飛舞，造成了一副美麗的冬景。但是車體已經迅速的奔向了目的地。

△到達安達驛「車體停止」在安達驛與車體游離了的我們不由得一齊降下車，在驛長室會見了安達驛的責任者，當我等道明來意之後，即由該驛之責任者等，述說關於糧穀出廻之狀況。

△安達驛之糧穀狀況」無論積出數量，於本年度預定為十萬四千車，現在之積出數量，為一萬七千車，關於驛構內之在貨，現在驛構內積出，可能者八十車，整備中者約百六十四車，加之其他，共計約四百八十車，每日向哈爾濱積出數量，平均為二十餘車。由安達驛所積出之品，其中最多者，為高粱，包米，谷子等三種主要食品，至於蔬菜等品，亦時輸出。總之，該驛的糧穀狀況，十分良好，對民食的確保上，已獲到相當把握。

△安達興農合作社之糧穀狀況」在安達驛長室中，已經給與一行人等滿足的答覆，所以欣快的出了該驛，在嚮導之下，在寒氣裏掙扎着，奔向安達興農合作社去，該興農合作社之積糧場，所十分廣大，地面上滿堆着糧穀，金黃色的新包米，向我等現出可愛的形色，還香甜的食糧問題。一筆筆苦力，黑黝黝的臉上，飄現着欣快的美容，從容的搬運到新穀，一行人的心裏，頓時增添了無限欣喜，隨後訪問該合作社之責任者談述關於糧穀出廻等一切情況。總之成績非常良好，故民食一項，已不成問題矣。

△視察後感想」在未視察之先，時常聽到市井中的議論，在個人心裏，對時下情勢，雖然有相當之認識，但是被一般評調所衝動，幸而有這一次的視察給我一個確實的印象，打破了從來被論調的猜疑。當這一次安肇視察之後，看見了堆積若山般的糧穀，聽到了糧穀生產關係者毅然的談話，我敢斷言之「食糧問題」在我滿洲樂土內，是毫不成問題的。依滿洲所產的糧穀量數不但可充分供全國民眾的消耗，即對友邦之協助，亦當有餘裕。所謂「糧穀倉」的我國實在名不虛傳。現在我把這目睹眼見的實在情形，誠懇介紹給吾全哈七十餘萬市民，相信一般市民，能有堅持的信賴矣。【完】

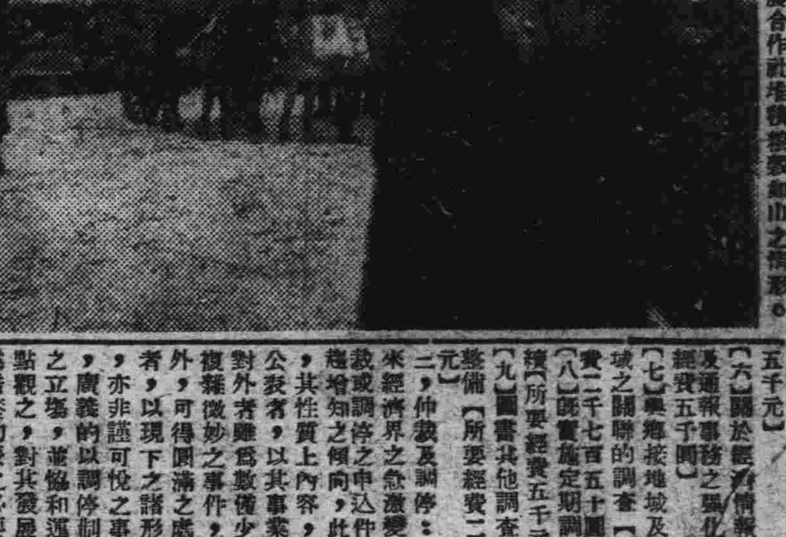

寫眞：肇東興農合作社堆積糧穀如山之情形。

懸賞募集
打倒英美・大東亞興隆進行歌

滿洲新聞協會及本社，以求日滿軍民一致協力，完成大東亞戰爭，實現新秩序，特行聯合懸賞募集打倒英美大東亞興隆歌，茲將募集要領，詳記於左：

一，歌詞內容：須以宣揚此次大東亞戰爭之目的及日本皇軍赫赫之勝利為中心，促進日滿一體，打倒美英，促進大東亞興隆之運動。

二，歌調：須合於進行歌，滿日文均可，而滿文限於三節以內，日文四節以內。

三，應募者注意事項：應募者，須於應募歌詞後，書明住址，姓名及年齡，寄至新京特別市中央通四十三號地，滿洲新聞協會進行歌募集系。

四，募集日期：應募者須於康德九年一月五日以前，將作品寄到。

五，審查：設置懸賞募集歌詞審查委員會，以求審查之澈底。

六，入選者之發表：預定於康德九年一月二十五日，在全國各報紙上揭載。

七，賞金：入選歌詞，滿日文各取一名，各贈予賞金一千圓，對於選外佳作，則亦贈予紀念品。

八，作曲：入選之歌詞，由新聞協會委囑音樂作曲後，在全國各地，舉辦發表會，以求普及打倒美英，大東亞興隆之觀念。

滿洲新聞協會・濱江日報社

放送節目

十二月二十五日星期四

七・三〇　國歌，建國體操，唱片（新）

八・〇〇　初等日本語講座（連）

八・三〇　新聞，清晨音樂：（新）〔一〕輕音樂：一，軍艦進行曲。二，土耳其進行曲。〔二〕吹奏樂：一，我們的海軍。二，普魯士的光榮。三，亞歷山大進行曲。四，德意志進行曲。

一〇・三〇　新聞（新）

一一・〇〇　唱片（新）

一一・一〇　政策時間（新）

一一・三〇　經濟市況（奉）

一一・三五　報時（新）

〇・〇一　竹板快書（奉）五龍傳（二四）

〇・三〇　新聞（新）

一・一〇　經濟市況，奉哈

二・〇〇　劉英時局學生辯論大會。（奉）

四・〇〇　新聞，告知（新）

四・一〇　經濟市況〔奉哈〕

五・三〇　唱片〔新〕

五・三五　〔一〕廣東音樂：一，午夜遙聞鐵馬聲。二，依稀。三，江東唱。四，柳青娘。

六・〇〇　兒童時間（哈）偉人軼事：乃木大將

六・二〇　兒童新聞（新）

六・三〇　中等日本語講座（新）

六・五五　生活須知，唱片

六・五九　報時（新）

七・〇〇　新聞，告知（新）

繼續　新聞，告知，夜間節目豫告，唱片（哈）

七・二〇　講演（連）謹釋大正天皇事蹟

七・五〇　舊劇（奉）黃鶴樓

八・三〇　新聞（新）

八・四〇　新聞解說，唱片

九・〇〇　吹奏樂（新）一，愛國進行曲，二，國民進軍歌，三，太平洋進行曲。

九・三〇　歲末同情演藝大會實況（新）

九・五五　報時（新）

一〇・〇〇　新聞（新）

繼續：新聞，告知，明日節目豫告，唱片（哈）

一〇・三〇　文明琴背（哈）遊松林

一一・〇〇　告知，唱片（哈）

一一・一〇　新聞（新）

本報營業局啓事

邇啓者本報近以僱用報差業務繁見誠恐報差對各閱戶配送報章日久發生不按日不按號配送之弊（即抽號販賣是也）自登報日起希各閱報諸君嗣後除紀念佳節日外決不間斷倘報差發生以上所指之弊請直向該報差索取為要否則即以電話（二七七九）通知敝報發行部立即飭差另行補送可也

遷移聲明

啓者敝號遷移中馬路門牌十五號照常營業恐未週知特此聲明

恒順公啓　電話八〇七二

宴賓樓飯店

包辦酒席　隨意便酌

電話　六二四九　二二七二

紅布包遺骨丟失

十二月二十日於哈爾濱驛（站）丟失如有發見者時即賜通知（持參）左記場所盼同時並呈薄儀謝意

左記

道外北九道街順安客棧對門張行針先生家任從馨

牙醫　崔結力

備有愛克斯光，專門齒科各種病症

接診時間上午十時至下午時午後另議

星期日午後停診

哈爾濱道裏商務街十八號

即從前牙醫多貝利石滿舊址

▲請看介紹數學名家

尹先生非同別者眞有經驗實學斷法另有奇功星命談相果能指定方針破除迷徑已往未來語語不空句句前言不愧時號靈仙請君欲問前途請去一問方知不謬應驗矣

▲介紹人　胡潤澤　王子明　郭際唐

▲哈市道外富錦頭道街

尹靈仙卦館

◉本社啓事

查本社廣告費及報費均有專員持本社社長局長會計員印章之正式收據分別收取對於廣告員只能招攬廣告不能領收廣告費故凡無本社正式收據而付與廣告員之費者本社概不承認特此敬告

濱江日報社啓

私立哈爾濱大陸日語學院

康德九年度新生募集

募集人數　一五〇名

入學資格　國民優級學校卒業或於本年有卒業希望者

報名截止　康德九年一月三十日

試驗日期　康德九年一月二十九日三十日兩日

試驗科目　日語，滿語，口頭試驗

試驗場所　本院

附記　簡章及入學願書函索即寄須郵票四分

院址哈爾濱道裏中國七道街二十號　電話九〇九一番

「神相」伍伯年十大特色

廣東四代祖傳之伍伯年相士，久在大連，遠近咸知。茲特向來命相之特色列下：（一）不客氣直說（二）不含糊了事（三）不隱諱（四）不恐嚇（五）不奉承（六）不多取（七）觀前運如同目覩（八）評論氣色吉凶語不虛發（九）斷妻財子祿不差毫釐（十）預決財運百發百中。凡光顧過者，無不滿意。請諸君先打聽，然後賜教。有譯。卜疑一元，談相二元。寓道裏中央大街，新北京旅館。

請大家比較比較

新明飯店

午飯晚餐、聚朋會友、筵會小食、均極方便、有幽靜雅座

的菜＝是不是眞比別家味美

菜價＝是不是不比別家貴

內部＝是不是比別家清潔富麗

新明飯店設道裡中國七道街西頭路北巴拉斯電影院西鄰

房產家的便利萬以須加

萬國房產株式會社

資本總額二十萬元　登記官廳地方法院

地址哈爾濱承德街九四　電話業務室五八九三

社長　張感忱　董事　徐程九　王秀峰　劉作本　關省三　監査　高保三　竇榮五

經理　社員　日滿鮮俄　個人　一切從事　衛事　忠實迅速

營業科目　房產買賣管理

附業保險代理薪材採伐

（一）君欲急買房或欲急賣房而無從購售乎請委託本社數日克成者本社實付多直等市場

（一）君有房經租無人或有人多不忠實勸遭損害並貽禍患乎請委託本社管理保您便於用人

（一）君有房惟照不在乎操借貸數千而不可得乎請交租保即時預付數千以濟急需

（一）君有房將宜遊異國或經商他埠亟待出售或租經和不得其人乎請委託實與經租借未解

（一）君有房假定年租三千但隨收隨耗儲蓄難能何若委託本社既少麻煩又能常得逐月預付

（一）特有因倘族長或亡遊族幼弱被騙喪信提租無人乎請委託代管既多收租金復保障產權

亦應徹底取締，至下午三時許，始行閉會云。

地方新聞

市署於元旦招集市民 舉行遙拜祝賀式典

【新京二十四日國通電】爲祝賀康德九年一月元旦，欣迎建國十周年，市公署當局，於元旦當日，午前十時半起，假市署大講堂，召集一般市民，舉行遙拜祝賀殊典云。

阿城永源警察署長來蜚 召開時局宣傳大會

【阿城】於月十八日午前十時，阿城縣永源警察署長高炳和氏，率同警尉補警長等三名來蜚圖村，會同村長中心校長分駐所長，招集人民，開時局宣傳大會，使村內一般人民，徹底認識時局，自日美宣戰一來，皇軍節節勝利，人民應安心信賴，祈禱皇軍武運長久，盟邦必操勝利，至關於糧穀出荷早期登場盡力出售以及私運私銷絕定防止之，流言蜚語

稅捐局舉行營商大會 說明納稅報國徵收法

【安達】我國租稅的制度自建國以來，迭經改革，迄至現在，可以說是已經把國家形態整備了，今由本省稅務監督署，通令命各縣開催納稅報國義務徵收法，於本月十六日午前十時，經本縣稅捐局長（楊洪亞氏），同各機關，及全體商民齊集廣和樓會場，首先各機關代表講演非常時局，擊滅英美，驅出共榮圈等，後經稅捐局長講演商民應納稅務之精神，値此緊迫時局之下，財政上的需要，以使國庫收入增加起見，從新建設資本所得稅，意視皇軍勇士前進驅出暴劣，而日滿民族携手同享永久之和平，當午後一時散會云。

新京統制經濟協力會 招在京記者開懇談會

【新京二十四日國通】新京統制經濟協力會當局，爲期達成經濟報國之重要國策，從來對統制經濟政策之實施上，即與政府互相協力，致力於經濟事犯之取締，故以往之成績，殊爲良善，今該協會爲闡明其使命，並發表來年度會務方針，二十三日午後六時，假市內鹿鳴春飯店，招請在京各新聞記者，舉開懇談會，實行討論統制經濟，向各業者徹底宣傳之方策云。

國都管煙所由來年起 復歸市公署管理

【新京二十四日國通】國都市內之管烟所，從來爲由禁烟總局委任經營，今由來年度起，決定復歸市公署管理，同時市署當局、本政府對鴉片斷禁政策，防止密賣及私吸者出現，並監督管理便見，決將市內二十八處管煙所，減爲十四處云。

三姓電影院新到 大批影畫開演中

依蘭三姓電影院，前以重修室內，關於冬令防寒一切設備，曾經暫停營業中，現因室內設備修理完竣，是以重行開業，並於哈爾濱新運大批影片到依，一知心曲滿映協會特別出品，一，海天情侶爲藝華公司傑作出品，並予定於本月十八十九兩天午後六時至十時，開始放演，票價大人五角，小孩半額，現正放演中云。

舉行道義經濟報國週間

【錦州】市商工公會之主催，協和會之後援，錦州市公署，警務處之道義經濟報國週間，而舉辦準備結果，遂於月之二十日起，亘七日間，盛大展開

突，乃以強力之宣佈，促起商民，一體遵進向消費節約，物資愛護，及順應國家新體制大方計的步驟，而使發揚，共擁東亞之擬精神，茲將週間中，所勵行事，探錄於左。

一，停止不必要，物品之多買。
一，物質節約之時，買東西，請滯包袱。
一，遵守公定價格。
一，遵守午前八時開店午後十時閉店之時間。
一，勵行容器之回收。
一，零錢共他之招待，應互相應酬。
一，勿由不正商人，購買物品
一，於可能範圍內，實施消費節約云。

鴉片銓衡委員會開會

【新京二十三日國通】鴉片取締賞金銓衡委員會，已於二十二日午後三時，假市署第一會議室，由對市金，禁烟科長衛生處長庶會科長及首警衛生科時，警務科長等列席下，以於三等以上之賞金，長加以銓衡云。

依蘭街舉行 歲末同情週間

【依蘭】關於本年度歲末同情週間舉辦事項，由依蘭街公所主催之下，特招請各機關，以及慈善團體，並地方士紳等，歲末同情週間會議中，並開會議結果，已決定於本月十四日起，而開始向各方同情金之募集中云。

阿城縣街村股長 來蜚視察村政

阿城縣行政科街村股長街國祥氏，屬官周之光試補楊景斌，於月十八日午前十一時到蜚圖村公所，

傳佈皇軍捷報 縣本部利用電網

【安東】協和會安東縣本部自日英美開戰以來，經研究之結果，將縣下週旋之警備電話之通信網，活用之，而對戰局之人勢，並皇軍大捷，於每日只少兩次左右之詳報，向各分會通報之，而各分會所受之傳達或立即招集村民，或以文讀及共他種種方法，得知縣民使該等澈底周知之云。

回教民舉開 祈禱大會

【奉天二十四日國通電】滿洲回教協會，奉天支部，爲顯揚聖戰時下回教徒之協力聖戰之意氣，於回教文化學院，及淸眞寺後援之下，於昨日十二日午前，於市內伊斯蘭國民學校，盛大舉行回教全體祈禱戰勝大會，屆時由全體教民及學生二千餘名參加，首由楊支部長致開會辭，及張幼岐醒時報社長致大會之辭，後由張子文院長義，恭述渙發時局詔書之意宣言文，張玉林教長奉導新禱【恭誦天經】後，即分班作市內大遊行，參拜忠靈塔及神社祈禱戰捷，旋即向協和會本部長，呈遞宣言文，於萬歲歡呼中，始告閉會解散云。

經濟

滿洲投資證券 來春募集五千萬圓

【東京二十四日國通電】本年六月設立之滿洲投資證券會社，乃生保資金對滿導入之路線，共第一回募集額一億圓之全額，已繳納完了，近與生保方面交涉結會，已決定第二回募集額爲二億圓，至來春三月乃至四月，徵收第二回繳納額五千萬圓，已得當局之內認。

當第二回募集之時，其第一回募集未曾參加之明治，千代田，亦決行加入，於是生保協會加盟之保險會社，乃全部參加。

從來之豫定資本金爲總額四億圓，分數次募集但第二回之募集額大體於今後三年間徵收，繳納殘額之一億圓，將另以生保方面所有之有價證券繳納之

又滿洲投資證券之本期末投資額，計達九千三百廿八萬圓，從來雖專以滿業所有之日鑛，日立等日產系之股份，從事更替，但最近則更換滿洲國政府所有滿洲電業股份，實行投資，故將來之投資種類，決不限於日產系股份，亦行即在滿諸會社股份，充用云。

上海財界週間展望 各銀行皆復歸常態 軍票價値益趨正常化

【上海二十二日電】日軍進駐租界，接收英美銀行及重慶政府系四銀行以還，一時陷於動脈硬化症之上海經濟界，入於今週十六日起，市中銀行，一齊復歸通常狀態是以稍復甦生色，一部小批交易，雖亦進行，然華商銀行側，關於大戶交易，採取匯劃淸價方法，是以現金不足，而不能爲充分緩和也，例如各種商品股份等交易所，均行閉鎖，又票據交換所，在十六日銀行再開，同時外國銀行諸票據，在橫濱正金銀行華商銀行票據，在臨時設置之票據交換所，分別再開，而華商銀行與外國銀行之交換，凡華商銀行付出之擁制票據，取外國銀行不能易取現款之前提，是以日商與華商間之交易，殆陷於停頓狀態，日人側綿業交易所再開，亦關於此華商銀行匯制票據現金化，發現辦法，或代此何等現金淸償新方法倘難籌出良案，華商金融界之現款不足，則錢莊方面匯副票據折扣，斷不可免，一時呈百分之十折扣率，其後，華商銀行之手存現款，漸次有潤澤化之傾向，是以週末可縮至%以下，現款不足，一方爲防止租界內重要物資散失，主要倉庫物資，均行封印，亦阻害交易通常化之一因，而此乃由於租界內重要物資可及的長期作有効使用之日方意圖也依據存庫調查與其優先順序對分配計畫，使萬無遺憾以確立爲時尙早，但今日期待解除，上免膠皮藥品，自動車，染色料油脂類五重要品目個人所有存庫品呈報，工部局，對個人所有各食糧品之數量，亦行登記，汽油所有量之呈報。則順利行之矣，工部局及日方，自二十日起，對自動車定行輛數，除緊急不得已外，槪行限制，此據票制實施配給，工部局爲食糧票制配給，會進計劃，租界內之調查結局依參事會採擇戶數制之調查方法，下週似可錫開始調查，電力問題，於興亞院物動班上，決定事請海電力公司，每月煤消費量，由現在之四萬一千噸削減至三萬二千噸結果，似自一月分起，即

本日起，二十五圓放賣十六日起，三十五圓八分之一買之，汪金公定行市，於以統一，法人銀行集中大批交易，然乘此不正行市而交易之市中錢莊交易困難休業者，漸次理解日方政策期待協力軍票價値之正常化

確保對日食糧供給 稻垣興農部次長東上折衝

決戰下之滿洲農產物對日供給增進，以滿洲側決定緊急經濟方策大綱，已可確定，刻已決以興農部爲中心努力促進工作，關于本年度蒐貨之觀測，大抵無何妨碍，稻垣興農部次長及楠見糧政司長，爲商議明年度日滿食糧物動計畫起見，二十二日午前九時已乘日滿直航機東上，關於日滿食糧物動，滿洲側已立定諜大豆及其他主要糧穀，較去年度實績以上之增進之決心，稻垣次長，楠見糧政司長，前次東上時，關於基本方針，已獲得日本側之諒解，故經此次東上商議後，當能見最後之決定，於出張前，稻垣次長會談述如左，關于以大豆爲中心之雜穀，對日供出增加，吾等已經立定決心，此次實行之日滿食糧物動計畫，亦與例定不同，蓋滿洲側雖欲商議，而關于量者，並不成問題，余確信此獲得日本側之諒解，關於開拓政策，已可預期且已完成原則之擬解，故二十年百萬戶第二期計畫之根本問題，當不困難，關於追加部預算編成時，以第二期計畫預算爲中心之開拓民送出及其他技術問題，則預定協議商討，又福祉次長，楠見糧政司長至晚當於下月之日前歸任云。

本市股票行市 十二月二十四日

▲前場

	開行	大價	下市	小價
滿取	三三、五〇	三三、五〇	三三、五〇	三三、五〇
新東	一四五、一〇	一四六、五〇	一四四、八〇	一四四、五〇
鐘新	一〇九、八〇	一〇九、八〇	一〇七、〇〇	一〇七、〇〇
滿業	六四、七〇	六四、七〇	六四、一〇	六四、一〇
滿鐵	七一、五〇	七一、五〇	七一、五〇	七一、五〇
電業	五四、五〇	五四、九〇	五四、九〇	五四、五〇
電業二新	一三、七〇	一三、九〇	一三、九〇	一三、七〇

出來高 [illegible]枚

▲後場

	開行	大價	下市	小價
滿取	三三、五〇	三三、五〇	三三、〇〇	三三、〇〇
新東	一四四、五〇	一四五、〇〇	一四四、八〇	一四四、五〇
鐘新	一〇七、五〇	一〇七、一〇	一〇七、一〇	一〇七、一〇
滿業	六四、〇〇	六四、〇〇	六三、五〇	六三、五〇
滿鐵	七一、五〇	七一、五〇	七一、一〇	七一、一〇
電業	五四、九〇	五四、九〇	五四、七〇	五四、七〇
電業二新	一三、八〇	一三、八〇	一三、七〇	一三、七〇

出來高 二、一〇〇枚

酒造組合中央會 舉開總會

酒造組合中央會，爲謀組合事務之向上，對本年度之各種未決事宜，行以綜合的協議起見，乃於二三日自午前十時起，假新京吉野町紀念公會堂，由該中央會黑住會長以下，理事五名及全滿之新京，奉天，哈爾濱，四平，牡丹江，鞍山，安東，撫順，間島，九組合員，五十餘名出席下，舉開，酒組合中央會總會首務開會宣言，向滿日兩國旗，敬禮，皇宮宮廷遙拜，對護國英靈及皇軍勇士，感謝默禱，次行開會之辭後，即行議事，關於本年度決算，及事業行以報告後，即協議德康八年度之事業計畫，至正午過，終行閉會云。

罹患十年以上的淋病與赤白帶內服僅二三日乃至五六日即告痊癒！世界獨特的秘藥 男女諸位 請速購服早登壽域

百發百中·永久根治·斷然好評

京城 都藥房淋藥

嘖嘖好評 藥價 △試驗劑二圓 △半劑四圓 △一劑八圓
△一人痊癒一八圓即定 △本藥非能一時止濃以後 △再發的流行藥 △亦非從來的白檀油 △本藥爲豫防絕妙之聖藥
內服根治
△在豫防上請多多服用已得各方之好評
特許 藥價四圓一劑八圓
總賣任製造本舖 京城驛前（蓬萊町[illegible]） 都藥房合資會社
北滿總配給所 哈爾濱中央大街二〇六號 北滿藥業社 電話二二六三三番 全滿各大藥房均有代售

育才 女子打字 新式簿記 傳習所（招生）
（一）打字科續招第六十期新生二十名[illegible]隨時報名[illegible]隨時入學（二）簿記科[illegible]
[illegible]

醫師 牙信斯基
▲備有：德國最新式超短波電療機器及愛克司光機等
◎專門 皮膚科 內科 花柳科
▲診時：午前十一時至午後六時
哈爾濱道裏外國七道街一三號【電話三七七五號】

松江春飯店
宴會佳賓 舉行婚禮 喜壽餽贈 特備禮劵 是最適合時式的
道外正陽十四道街路南 電話八三三三九號

俄國保險櫃商店 列爾聶爾
道裏新城東十一道街二十號房 電話六六五四
保險銀櫃大小均有 並有鐵火爐 及其他各種五金雜貨 修理啓開包險銀櫃 電話招喚即到 收買鐵器及保險櫃

興源號飯莊
包辦酒席 隨時小賣 屋內寬闊 淸潔雅座
道裏東十一道街門牌十二號路南

濱安診療所
診治科目 外科 內科 花柳科
道外正陽十二道街

義隆商店
西服 寒風幾度 冷氣侵人 遂時製就 皮棉大衣 仕女西裝 化粧雜貨 陳列豐富 歡迎選購
濱江南大街 電話二六七七六

首善醫院
招考練習看護 一切面談
接談時間每日上午九時至下午一時 在本院事務室
院址南崗龍江街北頭 電話：七六〇五號

猶太醫院
道裏中國五道街四十 電話七三三三
病房單間或公衆房間設備俱全收費低廉 電氣診治均有專門醫士 自設化驗室化驗血便及其他一切 並有各科治療室 愛克斯光透光照像

孔氏醫院
分科治療 住院隨時
地址南崗山街吉林街拐角 自動電話 六九七二號

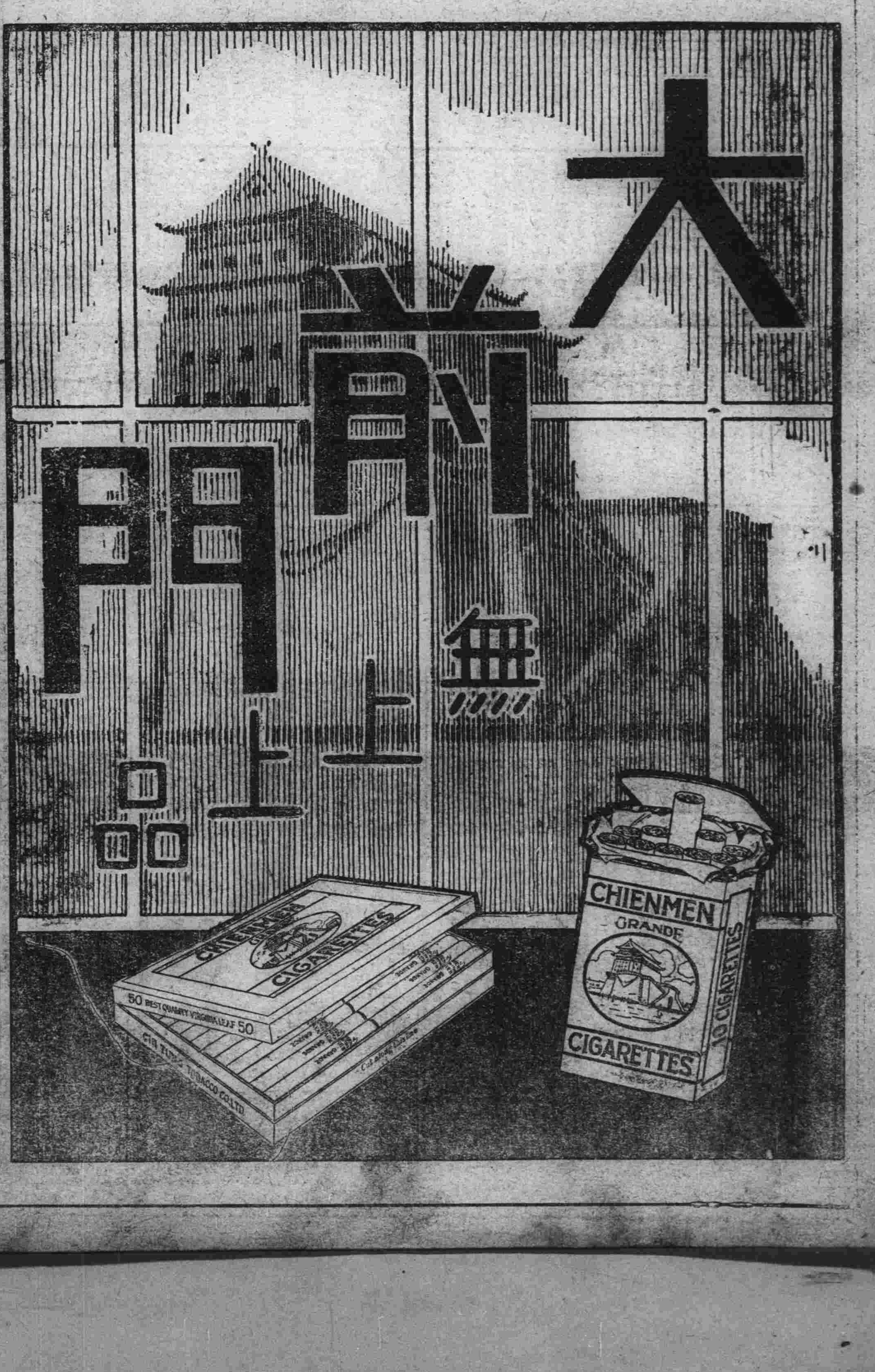

本報添設廣告辦事處啓事
敬啓者本報近以擴充業務便利廣告主起見在市內添設有專員辦理廣告一切事宜嗣後附近各界有欲在本報刊登廣告諸君請就近直向各該廣告辦事處接洽可也特此聲明
△茲將廣告辦事處地點與電話列左：
（一）道外正陽十一道街（即大同影院後樓上）電話八八八一
（二）道外南頭道街仁義巷東口（即濱江時報社舊址）電話九〇四四
（三）南崗東馬家溝分部街（即關賓如公館）電話二八四五
（四）南崗西馬家溝教堂街（即張復生公館）電話四八七九
營業局謹啓

無線電並唱機 販賣修理
其他一般電氣器一概廉價修理
道裡外國頭道街二號 朝日洋行 電話九五二三番

要爲難事快問宋亞知？
不但保險神卦靈驗無比 就是「神竹問事」
濱江全省獨一無二處，無論在何處算不準了。問不靈啦。可以去問問，將人失物病人生死運三宗大事或有特別的把握，君有何等萬難大事當面解決。要有不信者將自己的生年月日時忘了或是未忘請來隨便考查。
△時間：早九時起晚五時止 △價目：神竹問事二元起碼 算卦一元
地址道裏新城東七道街路南十號院內樓上 宋亞知卦館電話二〇七七番

香港東龍島及天下山
敵要塞陣大受蹂躪
日海軍機猛加爆炸

【南支〇〇廿三日發國通電】二十三日，我海軍〇〇航空部隊，二十二日午前八時起，至午後七時，對香港島東側入口之東龍島，反復加以果敢銳爆擊。該島山頂之建築物，並山腹之碉堡陣地，受有莫大之損害。就中誇爲堅牢之天下山要塞，我空軍對之爆擊，更爲熾烈云。

香港加洲軍司令官
羅蔡大將戰死

【斯德哥爾摩二十三日發國通電】皇軍香港之攻略戰，英軍方面，似受相當損害。據美聯敦達瓦電稱：加拿大軍亦承認該事實。同時並發表加拿大派遣軍司令官ＤＫ羅蔡大將戰死之旨矣。

英機空襲泰國

【盤谷二十三日發國通電】泰國陸軍最高首腦部，二十三日發表＝

一，二十一日午前六時二十分，英機一架來襲宋卡，投下爆彈四個。

一，同日午前十時四十分，於盤谷北方二百五十公里那昆薩望之上空，飛來敵機一架，投下爆彈三個。

一，同日午後三時三十分，敵機六架，空襲布拉奇阿夫里堪（盤谷南方二百公里），及其北方戶阿新。

一，二十二日午前十一時，敵機兩架，來襲哈新附近之坦奔后崖，對民衆加以機關槍射擊。

一，同日午後二時三十分，敵機兩架來襲秋賓（盤谷南方三百公里），投下爆彈三個，然損害輕微云

戰情迅報

美大型油槽船
於美近海被擊沉

【里斯本二十三日國通電】據森地亞哥來電稱：二十二日午前八時半，航行於舊金山及森地亞哥中間阿爾查羅海峽附近之大型之油槽船一隻，突被潛水艇砲擊，襲擊之光景，似係自海岸所發者，故附近住民，因於近處出現之潛水艦行動，均大感恐慌云

日荒鷲爆擊蘭貢
巨彈投下製油工場等處起火
黑煙冲天各要所陷於火焰中

【〇〇基地二十四日發國通】我荒鷲大編隊，二十三日午後敢行緬甸首都蘭貢之大爆擊。以〇時出發之號令，大編隊一路飛去，高度〇〇米突之飛機，漸增速度，遂現雄姿於蘭貢郊外，敵依市內四個所之高射砲陣地，開始猛射，荒鷲以命中彈爆擊格納庫飛行場之敵機時，敵戰鬥機總數十五機飛上抵抗，而我機上之機鎗咆哮於靑空之間，致使敵機一架落下，一方，後續部隊，投下巨彈如雨，致使製油工場埠頭等，昇起冲天之黑烟，埠頭炸爲粉碎，擊沉碇泊中之巨船數隻，市內各要所，市政府，官廳，兵營，停車場等，陷於猛烈火焰中。空中擊墜再出現之敵機數架，收得十二分之戰果，而各機悠悠歸還云。

太平洋敗戰下
美國罷業事件勃發

【斯德格爾摩二十三日發國通】此次太平洋戰爭，美國當面之大問題，即罷業問題也。二十三日克利夫蘭及舊金山之電報稱：右兩地又復勃發罷業。

一，於克利夫蘭，同地之陸軍關係者言明，因鑛物化學會社之罷業，致火藥之生產極受影響。

一，於舊金山附近因鎔接工罷業，漸次惡化，美海軍陸戰隊員，分乘裝甲車，於接受海軍訂購之百十四工場入口，此等諸工場接受之海軍訂購，據言總額達十億金圓，海軍當局對其成行極爲荒恐。

美特別查問委員
已到着火奴魯魯

【里斯本二十三日發國通】火奴魯魯來電稱，甚於諾克斯海軍長官之報告，羅大總統任命特別查問委員，一行廿三日已到着火奴魯魯，即時開始調查夏威夷敗戰之書狀及責任者究明云。

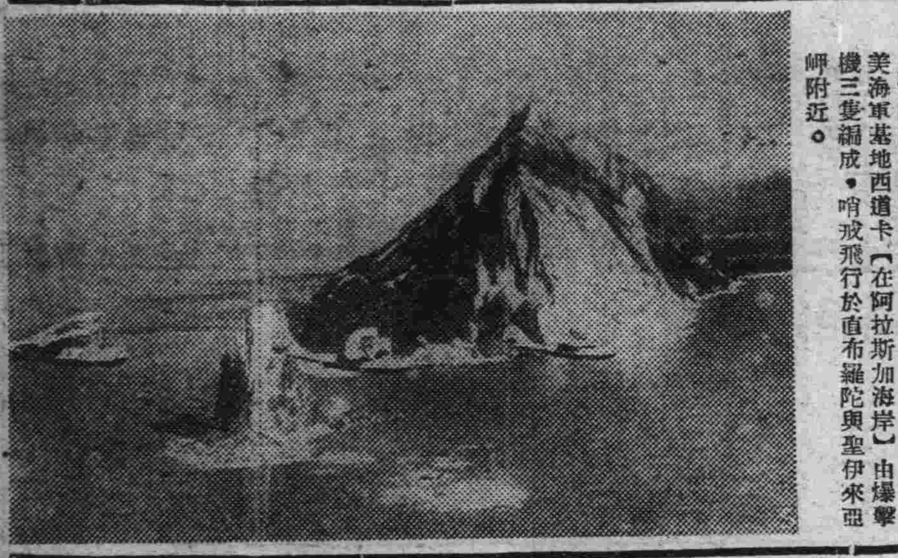

美海軍基地西道卡【在阿拉斯加海岸】由爆擊機三隻編成，哨戒飛行於直布羅陀與聖伊來亞岬附近。

美對重要物資
苦於應急措置

【東京二十三日國通電】美軍於大東亞戰爭之敗退，實對於該國經濟界與以深刻之衝擊，即按自動車之股票言之，現已低落至一九三八年以來之最低價格，據二十三日到達外務省之消息稱：美國政府，竭力於橡皮，錫，羊毛生絲等重要物資之自外國輸入之杜絕對策，而行如左之應急措置。

一，自動車及自轉車用之橡皮胎之配給，自明年一月一日以後，採取傳票制

一，民間用自動車，自來年二月起製造停止。

一，政府統制加利福尼亞州之石油之生產及配給。

一，國防生產管理局，於實施錫，配給統制之同時，並封存民間私有之錫製品。

一，物價調整局，行生絲，羊毛，棉花，人造絲等之價格統制云。

爲祝賀日泰攻守同盟締結
比奔首相答東條東鄉兩相電文

【東京二十二日國通電】爲祝賀日泰同盟之締結，東條首相及東鄉外相曾向比奔泰國首相拍發祝電，二十二日比奔首相乃向東條首相及東鄉外相，拍發答電如左：又泰國藏相代理，亦向日本首相發出祝電云。

△比奔首相答東條首相電文：

頃接貴電，對閣下之友好精神，謹致謝意，今朝在宮殿內由日本國與泰國間舉行親睦同盟之條約簽字，實現爲神聖之文書，本條約不僅泰國信賴帝國，即緬甸及印度之大部份人民，亦莫不信仰帝國，該條約締結之儀式乃在王宮寺院內之佛前執行者，余信該式乃結合全亞細亞民族之心理者，泰國謀東亞之進展及安定自所有方面與日本國協力改造東亞之運命，閣下對余及我國民已與以崇高之名譽，故亦希望收納余之感謝，並祈顧日本國之大成功。

△比奔首相答東鄉外相電：

關於本日之同盟條約署名，辱承電賀，敬感閣下之盛意，同盟條約乃導大東亞戰爭之榮幸終結之舉，此點余與閣下同感，泰國民與日本得以協力，乃爲最欣快者，使我等決行使最善之能力，以俾得善果，余爲謀目下國民並全亞細亞民族之崇高使命之大成功，特向宇宙間所有之神聖祈禱。

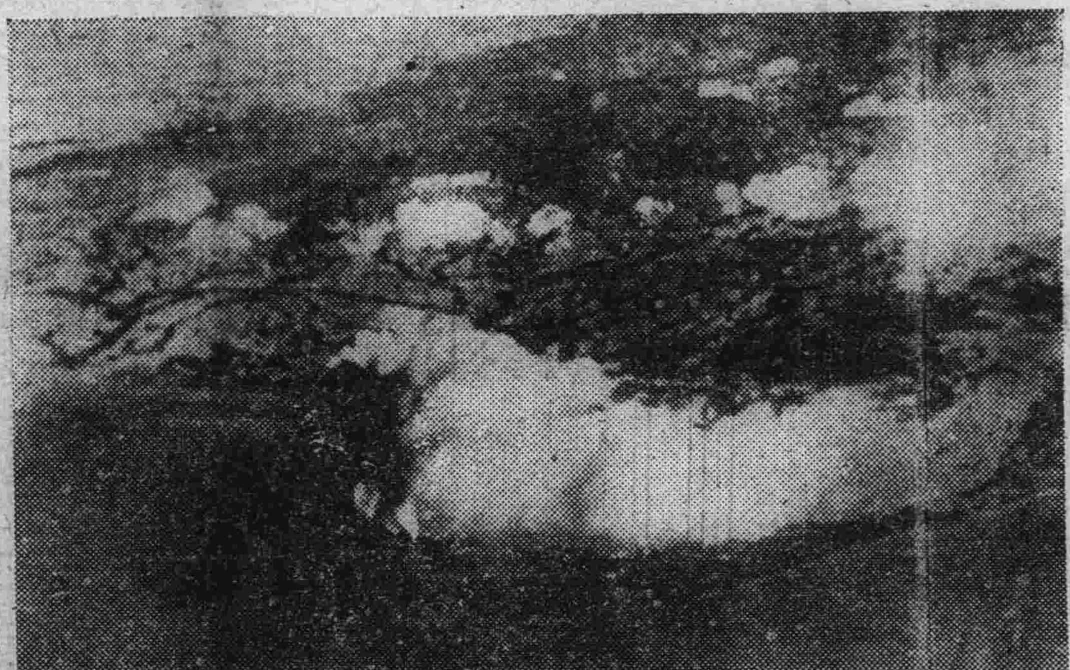

日海鷲精銳猛爆加維迭【十七日海軍省檢閱濟乙二八八八】

皇軍菲島新上陸
猛烈向南方進擊中

【里斯本廿三日國通電】據馬尼拉來電稱，馬克撤美東亞軍司令官，對於猛攻菲島之皇軍，二十三日，已於〇〇新方面上陸，對美軍之機甲部隊，猛加蹂躪，現正續行進擊中。美菲島軍現已開始積極向〇〇及〇〇防線後退，日本軍以猛烈之姿勢，向南方進擊中。皇軍之新上陸，已行確認。二十三日發表戰況如左：二十三日，日本軍於馬尼拉北方二百公里之〇〇地方上陸已成功，目下正與美菲島軍激戰中。

國民黨九中全會通過
對蔣介石付與全權案

【北京二十三日電】重慶情報稱：重慶國民黨九中全會，廿二日午後之第十次大會，對總裁蔣介石，付與全權已決議通過云。

日軍佔領澳門無根據
英美僞宣傳已被攻破
澳門總督之聲明

【澳門二十三日國通電】澳門總督二十一日以秘書克斯他氏之名義聲明謂，澳門絕對未被日本軍占領，因之英美二國，執拗之作僞的反宣傳，乃被攻破，其聲明如左：據十七日之某國放送稱『澳門已被日本軍占領，總督反香港方面逃走時被逮捕』云云。事無根據，純係向宣傳，澳門政廳雖認爲無分辯之必要，然日本軍當局，尊重澳門之中立，且供給食糧以最大之協力，決無占領之事實，故該放送事實無根據，已無可諱言，茲再聲明云。

新西蘭亦戰々兢々
附近水域實施警戒

【布宜諾斯艾里斯二十三日發國通】日美開戰，給與太平洋諸國以重大之影響，而感英自治領危機之迫來，二十五日，依惠靈吞之報道，新西蘭亦戰戰兢兢，而警戒中。蓋約思茲鬪防相，同日言明如下：伴於太平洋戰爭勃發，新西蘭政府，實施諸般國防準備，現在還未達到完全之域，然而空軍待機姿勢之下，每日新西蘭水域，及費基島方面，偵察飛行中。

國通】邱奇爾英首相，突然携帶比瓦布斯克軍需相，及甚爾參謀長，防問華府，乃爲對處日本對美英宣戰以來，急變之戰局，協議美英合作强化策者，似甚明也。然當地消息通以爲，開戰以來，舉有赫赫大戰果之日本陸海軍，乃已無敵。狼狽之美英兩國，相互皆感重大不安。由此會議，更足左證矣。而美國太平洋艦隊，既已主力全滅，新嘉坡之開港，全不可能。美英對日協同作戰之遂行上，因兩國之利害不能一致則華盛頓之美英會談，實難望有何等結果。且英國側所期待美國軍事的，經濟的援助，早已全然絕望。故縱如何會談，成果亦屬悲觀云

美國勞働層
反戰氣勢愈益昂揚

【里斯本廿三日發國通】開戰以來，美英兩國軍之慘敗，美勞働層，反戰氣勢愈益昂揚，現下不拘戰爭中之各地，罷業漸次示以蔓延之傾向，政府現正急謀對策。而依華盛頓電稱：二十三日美政府關於勞働問題處理起見，開特別會議，結果決定禁止一切罷業及工場閉鎖，協議和平解決，設置特別戰時勞働局等云。

蘭貢市內大混亂
居民開始避難

【里斯本二十三日發國通】依當地到達之情報稱，緬甸首都，蘭貢市內，各地現正構築塹壕及防空壕，而警備市街戰，政府當局更命令於市內建造，防火用貯水槽二十個，然而，此等戰鬥準備頗使市民不安而行動搖，已開始避難中云。

美陸軍發表戰況

【里斯本二十三日發國通電】華盛頓來電，美陸軍省發表：

一，於菲島〇〇附近之戰鬥，愈益激烈。

一，日本軍於增強之爆擊機戰鬥機之掩護下，仍於〇〇及〇〇之間續行上陸

一，對呂宋島之外，亦已有輕微之空襲。

一，於明達諸島之達發衛附近，戰鬥仍在繼續中。

華盛頓方面發表
美英會談聲明兩則
然對會談之成果一般皆悲觀

【布宜諾斯艾利斯二十三日發國通電】白宮當局二十二日發表如次之兩種聲明，而極力宣傳會議之意義：

一，聲明＝邱奇爾首相，關于與遂行戰爭相關聯之一切問題，爲與大總統商討，始來美國者。

二，聲明＝數日間所行之會談，因有一根本的目標，故于本會談，將公式的商討，包含蘇聯，重慶，荷蘭及英帝國諸領之一切問題，如此，已行促進關於遂行戰爭之全面的團結，並且請其他諸國分別的與以協力云。

【斯德哥爾摩廿二日發】

英國對外侵略史

一、英國內部的戰爭

世界民族，都知道什麼是戰爭，但是沒有一個民族，像英國的民族，在世界各部份都引起過殘酷流血的戰爭。自1066年十月十四日赫斯亭之戰以來，諾曼人在威廉公爵指揮之下，把英國征服了。自是英國的歷史上，無論在國內或國外，都是充滿戰爭的氣氛。百年後，牠不斷地攻擊威爾士，愛爾蘭和蘇格蘭。又百年後，牠仍不斷地侵略法國或大陸上其他正振興富有的國家。最後三百年直至現在爲止，英國更是變本加厲，使世界上戰雲彌漫，差不多所有國家的民族，都被她蹂躪不堪了：這就是所謂千年以來英史上光榮的眞實事蹟。

在世界過去歷史時期中，除了這唯一的事蹟，尚有一種心理上的事實，也是絕無僅有的。就是，還沒有一個涉及的受過影響的民族，到現在能感覺到在他們跟前對立着的英國民族——即在世界各國民族中作戰最多，流血最多的民族，由於牠暴行在所有西方文明民族及非亞澳美各洲的「野蠻」或文明民族身上留下深的創痕的民族，那世界共同的仇敵，如英國詩人，克勃林所歌誦的「富於精力的強盜」——是自由與福利的死仇。

在這裡，有一件不能說明的秘密。但是由於牠特殊的性質方面可以得到牠的解釋。英國最善於更換牠的對敵和同盟國，就是常常更統易轍把牠們做牠耍襲擊的戰場，並且常利用當時的可能性，來表面上宣傳戰爭的正當目的。例如說是爲宗教或文化而戰，爲自由進步而戰，甚至於爲世界自由或人類一切的理想而戰。牠還利用以前的仇敵，結爲盟國，使他們于事實已成過去之後，忘却既往的宿怨，也不再覺得現在牢籠的痛苦。甚至於最後，他們反而幫助那「愛好和平自由」的英國，來共同欺詐那些被壓迫的民族，使牠們永遠沉淪于縲洩之中。▲未完▼

綢緞布疋
應時的衣料
流行的花色
各種雜貨化粧品一應俱全
大陸商店
道裡中國十二道街路北

外科 性病科 專門
民生醫院
備有病室 院長吳國卿
院址正陽十七道街

女子職業之途徑
速至哈爾濱女子裁縫傳習所報名
一，以養成優良技能俾女子能自謀生活改善家庭服裝爲宗旨
一，修業期限四個月每日分三班每班授課三小時教授西式女人服裝及小兒四季服裝之裁縫法
一，學費共四十八元每月上付國幣十二元
一，授課時間上午九時至十二時下午一時至四時五時至八時
哈爾濱女子裁縫傳習所
地址市場西市場 六道街拐角 西安街

幽雅的飯廳衛生的食料宴會便酌 請到
濱江飯店吧！
地址：哈爾濱道裡水道街三號
電話：六五一〇　八七三五

調味佳品
味の素
（味之素）
古稀之年
春光滿面
王二爺自從退隱鄉園，注意滋養，體力健強，不讓少壯，他對人說：我的口福，全由味の素得來：奉勸諸位採用這種香美，經濟，榮養豐富，的調味品，管保益壽延年！

P-40

胃腸

新年快樂極了，大家爲着慶祝這個佳節，就是素日不會吸煙飲酒的人，也免不了吸煙和喝酒，何況嗜好的人呢？然而煙酒俱含有毒質，必要想法解除

營養有效療法
愛煙嗜酒的諸君，明知道這兩種東西與人有害，然而因爲習性所好又不能斷然去忌它，勢必於吸煙飲酒之外，想法解除毒害，上面所爲的營養有效治療，的確是煙酒家必須採用輕而易舉的方法，在營養素裡有一種叫「維他命B」的，在維他命B裡又含一種養分叫「富拉賓」它特別有解消煙酒毒的能力，該種養分在若素裡所含的非常豐富，所以吸煙飲酒的人，每天也必須服用若素。
奉天市信濃町十七號
若素製藥株式會社
（適應症）胃腸諸症 未老先衰 產前產後 小兒虛弱 營養不良 肺結核 神經衰弱
價格二十五日量一圓八角
價格三十日量一圓六角
胃腸 營養
若素

粟末激瀾

詠李金鴻三劇

孤血

近聆小名旦李金鴻劇甚多，暇輒爲詩張之，歌咏既多，彙曰「鴻詠」。

粉露風蓮睡臉開，紅燈影裏倩身裁，杏眸黑白憐鷹眯，蔥指蒼黃誤堉來，裙畫鮫綃金縷帶，欲傳魚繡鐵崖杯，跕跕（平聲）玉燕攙身下，病似飛星過水隄。（雙合印）

海棠新說線梅花，母婿分憐痛紛娃，秀絲典常身是女，救回勸保克傳家，繰風翠柳橫眉月，湛謔紅蘭映臉霞，好夢盧生當日美，十年醒眼恨空餘。（得意緣）

錯降塵寰始影娃，沙錫范作美人形，通心表裡楊妃粉，緣體橫斜羅漢青。子胥骨仙水眼媚，倪寬識誕乳花馨，等閑便許歌窺浴，直擬乘槎學武丁。（天河配）

時勢漫談 英美爲和平攪亂者

【桐葉】

現在日本，用國家的總力，來征伐侵略主義的英美，其結果，成了古今無比的仁義戰，而忠勇無雙的日本陸海空軍，其果敢的攻勢，恰如疾風捲枯葉，又像逆流納怒濤一氣吞砂洲的樣子，戰果著見擴大，使全世界驚嘆不已。

陸海空軍，在緊密的共同作戰之下，攻擊英國東亞侵略據點，新嘉坡，占香港，馬來上陸，又攻美國東洋支配基地的夏威夷，占據關島，香目下正猛攻菲律賓，香港攻略部隊，共在八日午前三時五十分從英華國境深圳南方開始進攻九日夜開始攻擊香港本防禦線最重要據點的標高三〇〇米的金山，香港在十八日上陸，制其死命，金山是匹敵日露戰爭當時旅順要塞二〇三高地的重要地點，但是日本軍在十二日朝對敵加以猛擊，卒把英法藝戰爭戰品的九龍地區一帶，還火戰鬥，從九日開始攻擊以來，僅僅八十四小時，突破了敵的要塞，九龍地區，是香港要塞對本防禦線，英國以其裝備堅險難誇於世，是自稱難攻不落的永久築城湮帶。

這個堅壘，恐在日俄戰爭的旅順要塞以上。

回顧一千八百九十七年，獲得夏威夷繼於一千八百九十八年獲得菲律賓與關島，乃是美國對東亞野望的發端，英國在一千六百年創設東印度公司，這是侵略東洋的第一步，使印度爲植民地，更在一千八百八十四年奪取南部新基尼在一千八百八十六年又奪取緬甸，英美兩國雖藉口幾多的美名，但是如何侵略東亞，歷史已充分證明了，這種事情，若拿近年例證來看美國自從滿洲事變以來，就採取所謂「斯蒂姆遜」主義，頻作惡辣的行爲，中國事變後，其謀畫援蔣政策，益發揮敵性，就像緬甸路線吧，蔣介石恰如羅斯福分店的型態，美國，更誘導英荷澳蔣一派，結成對日包圍陣，作爲美帝國主義在東亞的前哨基地，威脅日本的自存與自衛，此爲天下人所共知。

如斯，英美在過去數世紀，互相伸其侵略東亞之魔手，以及今日美國，現在面積實達一億七千七百三十萬方哩羅，興起匹敵地球三成六分之太平洋的波浪，徵諸美國歷史，美國自建國以來，一百年間發生十一回戰爭，因此美國爲戰爭耗去二十年八個月的時日，世界何處有此等和平國家，換言之，美國與英國都是侵略主義的好戰國，且是世界和平的一大擾亂國。

過着簡單樂天生活的馬來人民

文猗

永遠沒有變化的炎氣，永遠生長在熱帶園裏的馬來人，不日趨遲鈍而至於呆板呢！他們看不見山降多變化來的明媚春光，也嘗他們看不見暮春時節落紅遍野的飄零，也不會有秋風落葉，江水蕭瑟的蕭瑟之悲。或黎明黃昏時，因爲自然界的變幻，而突然驟擊我們。心靈的那種渺茫的空虛與刻骨的悲哀。他們的生活沒有變化，感情缺乏刺激，生命沒有了新陳代謝，整個人生，便滯留下來了，沒有進步也無所謂退步着簡單的，樂天的生涯。

馬來人有棕色的皮膚，矮小的身材，深而黑的眸子，但不大靈活。男人們普通套一條紗郎，沒有紐扣，不過是一幅圓筒形的布圍在下半身而已，隨便在腰際一摺，倒也不須甚麼帶子。偶而也會看見他們穿上白色長袖對襟的上衣，紗郎下面也會露出白色的長袴腳，足登革履人們的穿着，頗爲複雜，也十分熱鬧，她們上身穿葛巴耶，下身圍紗郎，顏色總是紅紅綠綠的，鮮艷奪目，這許是她們愛美的表示，可是在我們看來；難免有幾分俗不可耐之感尤其特異的是她們那粉紅色或蘋菓綠色的面紗，又是一個圓套形，不過比紗郎的規模略小，一半遮着面容，一半套在右手背上，因爲手臂的活動，就免不了要使他們那滿塗脂粉的臉龐忽隱忽現，若有若無，極其神秘。馬來民族性原是愛穿的，她們寧願省吃不甘不穿起他(她)們所認爲全世界最美麗的衣裳，許是受了炎熱的影響，馬來人，恕我不客氣的說一句，是懶惰的，終日游手好閑，十分樂天，他們沒有慾望，也沒有企圖，如果不是爲了生活的壓迫，他們絕不肯去工作。而一面工作時，一面還要唱歌玩要，倒是深得娛樂於工作的旨趣，但工作效率之差，也就不言可知了。

在沙拉瓦克城，工價最高的今天，華工每日可得二元半以上，而馬來工人多半是一元二角。一星期之中，他們至多工作三四天，其餘的光陰大半浪費在樂天的逍遙裏。青年的時候，尤其熱衷熱愛，白天唱唱情歌，黃昏時候｜都在椰影々照下的黃昏是有些迷人｜他們便換上漂亮的衣服，到少女們的門前搖搖擺擺，婀娜唱唱，而此時的少女們，更加打扮得漂亮了坐在窗前，眉目傳情，於是羅曼史便產生了。許多婚姻的結合也由此而生，馬來人的婚姻，原是十分自由的，婚後婦女在家庭中的地位，比我國農村婦女的地位爲高。她們不是男性的俘虜，倒確是男性的伴侶，比較富有的馬來人在新婚之夕，常要請舞女來與男賓合舞一宵，同時也播鼓一夜。這種舞蹈極爲簡單，普通是一對一對的相向前進，相近時，又各自相向後退，如此反復不已。同時舞女們唱着簡單的歌調，總之是簡單的故聲，簡單的步伐耳。

舊東北名人軼事

【一一三〇】

本文有著作權，嚴禁轉載。一俟刊佈完竣，即以滿日兩國文字鋟版出書，發行問世，以公同好，無論何人，不得翻印襲鈔，侵犯本著作版權，特此謹啓。

不相週旋。所謂當令之世，舍我其誰之意旨，恣意妄爲，不相商權。營私自利罔顧大局。惟我獨尊，不屑注念之心理。任性胡爲，敗壞至計。且毀滅法令，棄置公務。令人有衷懷憤慨，莫可發洩。或滿腹牢騷，難與商討之實況。請問：處於此等情勢之下。淺譏我奉天一隅，按照歷史情勢言之，係屬首府重鎮。爲東三省領袖地域。以往曾有總督大員，駐在斯地。理應督飭吏治，統籌全局。負三省方面，軍事，行政，文化，教育等，等重大職責。即屬各守疆土，不相聯屬。均處於平等自由之地位。而有以上，等等强梁霸道，任性妄爲。敗壞國法，弁髦民生之事實。亦屬令人，衷懷憤慨，萬難隱忍。而必欲操戈而起，頓加撻伐。藉以伸志士之氣，師仁義之師。而與彼剛愎自私，剝民肥己之惡官僚。一較雌雄，互分高低。而藉以驅逐此巨吻惡魔，於千里以外。誅殛此兇狠殘暴，於滿擾之中。俾以爲民衆請命，地方險暴。生死人，而肉白骨。拯飢溺，而安衽席也。惟以身係武夫，起自壠畝。職官日淺，不明政治。用特假此機會，招集諸位，從長策劃，解，妥善至計。足以奠國本，而利民生。福邦家，而安黎庶。務希當面詳陳，同加審議。擇善而行，冀免疎虞。俾以斟酌廣益，研討善策。輻利家國，庇佑蒼生。則不徒國家之幸福，亦東省之榮光也。未識諸位，以本人所言爲是否？」當時，張作霖，談話完了。衆幕僚等。遂即重復就座，各歸本位。此際，却有一名秘書，由本坐站起，來至帥座面前。貼近張作霖耳根，低低的聲音，談述了幾句。衆人在場，拾頭一看。只見張作霖，聽到該秘書，言講完了。面容以上，頓時之間，呈現了一番喜悅的顏色。同時，又諾諾連聲的，點了點頭。方令該秘書，側身歸座，返回本坐而去。大家望到了，揣番情象。不言可喻。心中已大部明瞭。該秘書所言。一定是邊疆以上。或是吉黑方面。又有了何等良好消息。於奉垣方面。

○孟督心腹將領協議應付奉垣計劃○

音樂解說

【春暉】

所說的音樂，簡單給牠下個定語，就是拿「音」作爲原素所構成的藝術」，但是，並不是把大自然中所有的音全當作原素使用，乃是選擇其中的幾種，利用牠本身固有的性質和音與音之間相互的關係所生的性質，來造成我們所謂的「音樂」。

就像畫家拿備有少數的繪具作材料，就能創造出來無限豐富美麗的繪畫，音樂家所用的音井不是無限制的存在着的，和大自然所有的音相比較，却是很少的，可是拿備有可用的音也可以造成無限幽揚，美好的音樂，所以從前無論是出了多少有名的音樂家，牠的作品是多麼的美妙，是多麼的受人歡迎，後起的音樂天才者，也不要抱悲觀，因爲像上面所說的一樣，可以按着自己的理想，自己的心意，創造出其他無限的曲目來的，要是果眞是高上，美妙的作品，自然容易被人歡迎，而成爲名盛一時的音樂家的。

但是所說的音，究竟是什麼哪？若是在物理學上來說，就是物體的振動，物體的振動，依着媒介物，刺戟了我們的聽神經，就發生音的感覺，這裡媒介物，有空氣，液體，和固體等等，平常我們人所聽的音，都是由空氣傳導的，就是物體振動以後，就可以波動牠週圍的空氣，而在空中生出濃淡的波，這就是所說的音波，當這音波觸及耳膜的時候，我們就可以聽到所說的音了，可是物體的振動，雖然依着空氣傳導，（未完）

舊東北軼事 歡迎投稿

關於本報，舊東北名人軼事，編輯事宜。雖係根據舊報選擇，及由專人負責。仍恐有掛漏之處。用特聲明，歡迎各界投稿。如有熟習當日情實，惠然見告者，一經採用，決即從優致酬謹此聲明

社會長篇 松浦新潮 一

鄭秋鴻　葉韓叔

第六回　十丈豪情作牌翻舊律　滿飲春縷棧葉換新聲

當即帶笑說道：『得了老弟，別這樣的捉急吧！胡　哥，和您所說的，不過是，一樁笑談而已。天底下定親之事，准得雙方協議，點頭應聲。纔算一定哪！那裏能夠，只憑着一紙年庚八字，無何說道。便算做文定妥協，別無異議呢？』蘇處長談到這裏，何振清，顏面以上，頓時之間，輕鬆了許多。同時，胡稽查官，坐在大方椅上，也不自禁的，連連點頭，笑了起來。何振清一看，當即笑道：『您還笑哪！剛纔的那一些話，還不都是，您信口胡謅的嗎？怎末這時候，又不言語了呢？』胡稽查官道：『我怎末不笑哪？您未免太孩子氣了，定親之事，要你自己來拿主義。方纔蘇大哥，不是已經談過？選擇女性，只須注意色，德二字。您對於那一位梁女士，業經見過面。關於姿容一項，不消細說，大概已經是，認爲合格，無何異議了。此外成爲問題的，只是德之一項。但是，也沒有何等，重大關係。什麼原因呢？依我之見，其餘別事，均已不成問題。只單照着梁女士，本是四姨太太的，族中姊妹，這一項來說。何老弟呀，您也就得，剋日舉行，即時快辦。使這一樁親事，早早結合，不須疑慮的！什麼原因呢？別事不提，我先請問一句，老弟您，就對答不上來！試問：您對於這樁親事，原本無意去辦。但是光陰荏苒，敷衍多日。迄今尚未明白表示，何等意見者。其故安在？盡人皆知，是礙於四姨太太的，一番情面，碍難回答。所以纔含含糊糊的，延宕至現在呢，是不？但又一追問，因爲什麼，關於四姨太太的事情，便覺着碍口，難於置答，一直敷衍到現在哪？話又說回來了，還不是因爲其中有四姨太太的關係。而且那一位梁女士，又不偏不倚，正是四姨太太的，宗族姊妹。所以您纔諸多阻礙，不易當面拒絕，延而忽忽悠悠的，延宕至現在。今天纔特地，找出來一番工夫。來到這裡，要同我們老哥兒倆個，從長計議，拿一個上好主義呢，是不是呢？』何振清，聽知此言。即忙說道：『不錯的，您眞不枉，一般人們，呼爲賽諸葛，料事如神哪！我是心窩之中，正是這樣打算。並且有着，這樣的一番意念，所以纔碍難出口，

專門皮鞋　精製便履　不但堅固　而且美麗
批發零售　價格便宜　歡迎參觀　却能滿意
海陸興記鞋帽店
哈爾濱道外正陽頭道街十字街口
電話八四八番

孔明大藥房
道裏新城大街十二道街拐角同發隆對過

（一）本藥房人員譜通滿語
（二）本藥房有各科專門醫師診療各科病人
（三）本藥房有歐美日本新發明之各種藥品
（四）本藥房可對各城市醫師醫院批發藥品
（五）本藥房並可郵寄藥品
（六）如有詢問可經郵局或電話七二六二號接洽

紙類直輸出入商
合資會社 秋原商店
哈爾濱市石頭道街一二七
代表電話番號二三一五
支店　齊齊哈爾，佳木斯，海拉爾，牡丹江，

哈爾濱不動產信託株式會社
哈爾濱市埠頭區經緯街四七號
電話：四〇〇五，二三三六，七二九三，七二九四，
出張所　傅家區正陽九道街電話三六二九　海拉爾北大街　電話六七〇
營業種類
管理部　不動產之信託　管理不動產　房租租保故款　不動產之鑑定
工事部　土木建築設房　衛生等各種工事之承辦事業
本社在管理事業外又新設工事部並承交通部大臣以指令第一，七〇八號許可土木建築及房衛生等各種工事之包工事業並請日俄技師代爲設計及監督請各位利用是荷

郭後旗公署管內民戶失照聲明作廢

領名	坐落	地目	面積	四至（東至南 西至北）	發照年月號碼	失照年月原因
陳德才	阿拉佐勃屯	生計地價	三一〇〇〇晌	王貴 陳德陞 吳鏡 環甲 界	在民國十八年生計地價冊上	大同元年匪患焚失
劉榮紹	沿江三截汀	清賦熟	三〇〇〇	老背江 劉再東 劉再東 附郭段	吡連第85號 在民國十九年註冊	大同元年水災丟失
劉再東	沿江三截汀	清賦熟	五五〇〇〇	劉榮紹 本界 大江 附郭界	吡連第85號 在民國十九年註冊	大同元年水災丟失
包長明	瓦窩棲屯段	原荒	一六〇〇〇	達瓦 達瓦 西段界 任鳳財	吡連第九號 在土地根簿	大同元年匪患丟失

右記失照自登報日起滿三個月時如無聲請異議者不論落於何人之手均認爲無效特此聲明
康德八年十一月廿八日
郭爾羅斯後旗旗長　達瓦

哈爾濱汽車學社 招收新生（新）（公）（認）
一，報名　隨時報名，十八歲以上，男女兼取
一，學科　各種學科，選擇近代精華，對於司機證之考試，所有各種課程，絕端負任指導完備，以使取得（司機免許證）
一，學資　爲努力培養司機人才，以應社會需要起見主張收費低廉，授予新穎學術
一，演車　備有近代新式＝福特＝汽車二台
一，陳列　各種汽車機械，應有盡有，以備授課時之實地解說之用
一，宿舍，實敞清潔
一，待遇　學生畢業後才社代介紹職業，均有相當收入）詳細簡章函索即寄
社址：哈市道外公許路十七號

婦人百病最纏綿　服藥無效莫心煩
單方一味勝名醫　解君憂愁一旦間
婦女病下治良藥加料理經球
通曉人多以婦科藥有痛苦不方便不樂用皆因不知詳情或被劣藥所害之故此藥最性和平且保毫無痛苦效力偉大用過者無不稱揚亂能起沈救危靈驗如響較其他法確屬勝多多凡婦女百病如：
下寒腹痛赤白帶下經血不調久不受孕各色雜症
用之無不一盒即愈　定價每盒二粒用十四天三元二角
哈爾濱道外桃花巷路北中間樓上　閻氏藥房經售

新華樓 飯店
屋內刷新　禮堂寬闊　隨意便酌
喜壽宴會　包辦酒席　招待殷勤
道裏新城大街　電話賬房　二九九四　五八二三

專治 皮膚 花柳
醫士 林特聶爾
新舊淋病 膀胱炎 聲頭髮脫落諸病
本醫社診治醫病特備各種電療機
四爲便利患者診病聘有滿人翻譯
接診時間　每日上午九時至十時　下午四時至七時
道裏斜紋街萬國農具公司隔壁五十號二樓四戶
電話六一一六

希珍外科醫院
診療科目：外科　皮膚　花柳科　電話：八五五九
備有愛克斯光太陽燈各種病室住院隨意
院長南滿醫學士 鄭實琛（希珍）
時間　午前十時至午後一時　午後三時至六時　星期日午前照常診療
院址　哈爾濱道裏水道街七九號（公園南門外路西）電車公園前下車

滿鉄承認囑託醫院
大陸醫院
內外花柳各科產科婦人科特有專門醫師担任注射預防各種藥針住院隨意看護週到
院址道外景陽街平安電影院對過　電話八七一三號

劉氏樂仙膏
主治婦女　經血不調赤白帶下　子宮寒冷　肚腹疼痛　等症

養血保坤丸
主治　婦女調經和血去瘀積　去瘀寒去瘀血
俱病除淨必能得子無受苦腦請服試之實之不誤

咳嗽聖藥 劉氏金丹
此藥專治男女新久諸般肺病　老年咳嗽青年咳嗽勞傷
咳嗽傷力咳嗽或新感久嗽干咳痰中帶血大口吐血胸脅疼痛久咳成勞夜不能寐動作無力心神恍惚日輕夜重飲食無味自汗盜汗午後潮熱腰疼背痛口干喉痛一經服之功能清痰理氣潤肺止咳誠潤肺止咳之良藥也
定價每盒一元　另付一角

補腎良藥 金剛藥片
此藥專治諸虛百損五勞七傷一切弱症遺精滑精精液之清精稀精關不固陽痿病症老年精衰少年斷弱思慮過度肥胖記憶減退神恍惚惡夢盜汗頭昏眼花耳鳴耳聾行動心跳動作氣喘全身無力腰痛腿酸形容枯瘦夜不成眠腎虧潮濕常出凉汗凡因腎病及體弱而無論新久一服此藥功能壓丹田補腎添精益髓强壯筋骨扶陽固本之良藥也玆希患者買服一試即知不虛不誇
定價　大盒五十片二元　小盒二十片一元　半打　十元　五元
外埠各大藥房皆有經售倘無處購買特備郵寄哈爾濱本藥店無假原質郵寄郵報代價為可
哈爾濱道外正陽十四道街　老福春堂總批發處

哈濱商場
嚴冬來臨　寒氣襲人　各選購應適仕女
冬季衣料　西服大衣　流行革履　各種雜貨　歡迎惠顧
道裡中國十二道街　電話二零五八番
本店備有新式結婚禮服

醫士 沃力峯什結伊
專治 淋病 皮膚 花柳
聘有滿人談話　有各種新式電療機及愛克斯光治療皮膚症潮光線機等
接診時間　上午八點至十一點　下午四點至七
道裏外國三道街四七號電話四〇二七

西式裁縫招生
太太們！小姐們！裁縫的技能，是婦女們決不可缺的既於必要時可持爲正當職業，在家庭間亦利許多，本教師經驗宏富，教授懇切，最期管保學成，並定做婦女小孩最新式流行服裝
▲裁縫：婦女小孩西服結婚禮服
▲刺繡：機器刺繡，人工刺繡
地址：南崗龍江街二十四號二戶

道裏中國頭道街
濟坤產婦科醫院
診療科目　專門產科　婦人科
南滿醫學士 楊振國
診療時間　午前十時至下午一時　午後四時至六時　星期日只限午前
電話四九九五

菊羅春
道裡中國十道街路北
清黃老酒之外　新改爲餃子館
三鮮餃子　清香適口

正廉醫院
院址道外公許路八八號
（暫借用電話四三五九）
小兒科 內科 專門　醫師孫正廉
花柳科 外科 專門　醫師陳芳俊
【診療時間】午前九時至午後一時　午後四時至八時

朗軒醫院
道裏中國十一道街
皮膚科 花柳科 外科專門
院長南滿醫學士 梁華堂

少年文藝

碎語篇

老潘

雖然是在窮困里徘徊，那是祖先遺棄底，嘗過這虛無地眞實事，是悠久的歷史了。

✂ ✂ ✂

眞切底感到痛苦，再不堪挑起這生活底重担了。

將如何度過這喘息底生命啊！

✂ ✂ ✂

機械氾濫底生程中，追憶着往昔，是一個經歷享受過幸福的孩子，可是，可是現在啊！

我不能斷定自己總會相信自己底，拿這話我也常來安慰我自己。

✂ ✂

我很希望寫，總是爲環境吧了。

近日于經濟極困底生活中，所寫的沒有一篇我認爲滿意地東西，因爲生世是浪漫激幻。

✂ ✂ ✂

無聊，幻亂底夢驗消逝在昨夜，是莫大底揣測，切斷傷感底情緒。

✂ ✂ ✂

愁急時人們說我是傻子，也是一段有趣底事。有時，我却在背人底地方發狂地哭起來，那目已倒很覺痛快。

✂ ✂ ✂

無端底發牢騷，你是一顆爲享受底心，你曉得我遭受地刺激，他底罪惡，他將又向我懺悔。

✂ ✂

名譽上做保證，是尊貴欽底事實他底存心還是濫小人，裝出一種僞君子底情氣，來符合他眞君子底口吻。

啊！我被他欺了，也就是經濟受着磔刑。

——四一年十二月中旬日——

致可憐的死者

△紀念一個朋友▽

雲影

慶昇！妳爲了自殺而慘死在火車下已經是一年了。但是，我每逢想起死時慘影，我的身體總是在戰慄着，麻木着。並且，我總以爲是『夢』然而，『夢』究竟成爲過去的事實了！

慶昇！我很可憐妳的自殺！但是，我又恨妳，使我有着無限的疑惑。妳爲甚麼這樣無理智的死去？妳底稚幼稚得很：妳是現在時代下的新女性，受過相當的敎育。尤其是，妳担當第二代國民的先導者。回想：在妳生前，那樣的活潑而勇敢。妳又常常這樣說：『在封建時代的女人，所以被男人鄙夷的原因，都是她們不事生產，那樣的懦弱無能。如同一個『畸形可憐蟲』，前途是那樣淒慘暗淡。我一定要替女同胞掙扎而吶喊，不能徒慕虛榮，要做一個現時代覺悟的女人……』可是，現在，妳怎麼樣的被騙？難道，妳也受了金錢的誘惑與物質的羈絆(？)還是爲了『愛的支配』(？)妳若是爲金錢的目地，爲甚麼不用聰頴的手段對付他？爲甚麼還失掉妳最寶貴的『貞操』？妳以爲『貞操』可以被金錢所能買的麼？妳若認爲『戀愛』是神秘的，是青年男女逃不出去的範圍。那麼，妳必須要光明磊落的按着妳的目標去邁進，爲甚麼妳把妳愛的結晶將降生人間時，妳竟將一個可憐的小生命給踩躪了！妳這慘無人道，不顧道德責備行爲，是被社會人士所唾罵的。妳爲避免嫌疑而不受法律的裁判，於是，將嬰屍拋棄於附近廛坟內。我認爲妳這種做法，腦筋底確簡單得很。妳與村姑，愚婦又有甚麼區別呢？(或者妳當事者迷(？))妳要曉得，現在的司法警察官都是精明强幹，敏捷迅速，已絕非封建之舊軍閥可比，所以，很顯明的被當局識破。於是，妳被羞憤的支配，而得到自殺的慘果(既有今日，何必當初？)可是，這個罪名是誰給妳造成的？

當妳年老的父母去××廟看妳見那不完整的屍體時，在悲泣中隱約表現着一切期待妳的希望都成爲泡影了。我看見這種情形在想像中，妳這樣毫無意義的死去，是多麼可慘！妳要曉得，妳的父母在妳幼年時，懷着老大的期望將妳撫養至二十餘年的過程中，妳還沒有完成爲人子的使命，竟沒有代價的自殺，妳能對起妳的父母嗎？一個人由天命降到人間，雖然極平凡，但是，並非隨便生，隨便死者。固然『人』終久是得『死』的，可是，生前必須做一種偉大的事業，或者爲國爲民謀幸福犧牲性命，是有代價又值得使人們紀念的。像妳盲目的死，有誰來同情妳？有誰來可憐妳的苦衷！妳以爲妳死後的羞辱，嘲笑就永遠消滅了嗎？可是，妳的羞辱；妳的嘲笑比妳未死前更加數倍，遺罵千古。不過妳只是一個沒有知覺的死者而已。現在，社會中的職業婦女們，已竟不被重視。尤其是多數的女人，醉心虛榮墜落於岐途，甘心做一個花瓶，供男人玩賞與摧殘：妳以前那樣慷慨的口吻，爲甚麼沒有實現？妳不但沒有替女人爭高地位，替女人同胞掙扎，反而給女人增加了許多的侮辱。妳又做了墜落中的最墜落者：妳只有口頭禪，沒有實際。

慶昇！可憐妳由遙遠的故鄉—四方台來到這荒僻×城得到死的末路。並且，妳韶華的青春，已經被意志薄弱所葬送了。

慶昇！雖然有妳的父母，姊妹，朋友在泣弟，爲妳流了許多的淚，妳不覺得愧對嗎？妳能對起第二代的新國民嗎？慶昇！可憐的慶昇！我想妳死後的靈魂，恐怕永久含寃於九泉之下吧！

一九四一，十二，十五。

滿腹苦衷

『訴給塞北的眞姐』

姚霽冷

日子一天一天的過去了，不知不覺已離別三載星霜，在這幽長的三年裏，不知道妳的身體如何，是否還像我們所看見那樣健康，我時常在夢中見着妳，我會在夢裏跑妳在的身下，哀求妳和怨恨妳，當我從夢中醒來，我不住的長吁短嘆，嘆惜我過去的不幸，又悔惜現在這樣的痛苦，同時又聯想到未來的一切，也恐怕像過去那樣不幸吧，未來的一切，我不敢尊思了一一個人，被一個如同魔鬼似的老劉給斷決了自由，每天在那永不見天日的地獄裏，迎着王孫，姐姐，這樣的人生，有多麼苦惱啊，我有的時候，想要自死，以了結這詛咒的人生，我覺得眼前，只有自殺這條路似乎平坦些，同時在這條路上，又彷彿有一個死之神笑着在迎着我，象徵來收拾我這具無用的骨骼，當我意志堅決走入自殺的路上時，我又想起了故鄉，想起了古老故鄉，故鄉有着另一個社會所留下來的東西，姐姐，我不死，我不能死，我不願意別離了故鄉而斷決了我的生命，鄉土的留戀雖然戰勝了死的意志，但是，這樣地獄般的苦海，讓我怎樣度過，荊棘滿途的路途，叫我如何往前再走。

今天晚上，我於心難過得利害，身上一陣冷一陣熱，頭暈目眩，那種難忍的滋味，我不願意妳知道，我無精打采的依靠在門旁，含着我那不自然的笑，迎接那些有錢的大腹賈與闊少，本來我的精神已頹靡不振，又加上我今天晚上身體不舒服，所以一般王孫見着了我，都不肯走近來，那些姐們都是滿屋子客人在鬧鬧嚷，惟有我的屋子裏冷特靜無一點聲息，老劉，看見我沒有力量去拉攏客人，遂將我叫到他的屋子裏，如同無娘落難的孩子一般，任他隨便摧殘，那時候我眞不願在人世間生存，但我也確實的掙扎過幾次，可是在這個風俗之下，女子總歸是弱者，任你怎樣的痛哭哀號，也敵不住勢力的權威，青髮獠牙的老劉，如同刑罰似的將我蹂躪了許久，纔將我放出來，但他不叫我去安心撫養病體，他仍使我去迎接客人，姐姐，妳想，這樣痛苦的生活，叫我怎樣往前過呢。

十點多鐘的時候，天忽然降雨，許多客人都不能出門所以都住在這裏了，這些客人之中，有一青年人他有意無意的站在我的面前，用着他的眼睛盯盯的瞧着我，我也毫無意思的去看他，他那冷淡的模樣無有一點關少的神氣，他有意無意的走到我的屋中，眼睛不住的東張西望，我叫他坐下，他很安隱的坐在床上，當老劉把手巾投到他的手中時，他又不住的瞧老劉，那種呆板的模樣，令人見了，會使好笑，可是他並不是覺得這地方生疏而現出他的不開通現象，他是爲了我，而完全爲了我，他才這樣的冷淡這樣的呆板。

外面的雨，越下越大，這青年不住的跳望窗外，他又不住的長嘆，我問着他，爲甚麼這樣不快樂，他只是用着眼睛看着我，我覺我很奇怪，他爲甚麼要這樣的沉悶，可是我又看見他的眼睛上積了許多要落下的淚，我很驚慌，我以爲這人一定有神經病，但是從各方面來觀察他，他却是富有感情的一個人。

十一點鐘的時候，到了睡覺的時候，他還不住的顧視着窗外，他希望雨不下，他要回家，他不顧意住在這裏，但是無情的大雨下個不休，他也無法，只好住在這裏，但是他總是離我遠些。

我的病似乎重了些，身上熱的了不得了，心裏又冷得利害，我將厚一點的被服蓋在身上，我予備發一點汗，可是經過許多的工夫也未見汗出來，後來他替我想個法子，才出了汗。

汗出來了，肚子又一陣陣的發痛，這青年用手不住的替我揉着，一邊講些人間故事，並且勸我怎樣脫離了苦海，又怎樣走向人生之道，我很感謝這未相識的人，會這樣來關心我與安慰我。

……未完……

飛盡了那一些

——屠殺的日子——

紀耶

我是宇宙的一個泡沫——
胸膛，幻成了多少海闊！

○　○　○

我是一隻飛鳥，
眼淚，扔成江河！

○　○　○

飛呀，飛呀！
望我那仙境飛去，
企望着的一個意念！
企望着的一個霜年，
我喲！
飛盡了那一些屠殺的日子，
我就奔上福天！

○　○　○

一九四一，十一，五，晨，九時，文首稿

『詩書門第』

——上了銹的時代底一個故事——

恒

七月的尾巴的一個日子。

早上。太陽剛從東邊兒露出半個腦袋來，笑嘻嘻地瞅着這沐在薰風裡的胡家莊的一切。

一個大門口，有石頭砌成的台階，兩扇黑大門上破舊的銅環下，分站着兩位盔甲破爛，垂頭喪氣，無精打彩的"神荼""鬱壘"。門框旁掛着一塊木牌，上書"胡府"二字。門框當中，有一條寫着"詩書門第"的舊春聯的橫披。之上，是兩枚生滿了銹的年老的鐵釘，那嗎有氣無力的，支持着，一塊年深日久，有了相當歷史的灰黑色相間的木質匾，匾的體質已竟龜裂了，看看好像在等待着機會，要分裂而倒下來似的。從斑斑的雨痕裏，依稀可以辨認出有"進士及第"四個字的痕跡。

石台階掃的挺乾淨，門半開着。進了門，迎面有一個影壁，上面孤丁丁地有着一個，由紅色而變成褐色的斗大福字。轉過影壁的對面，是一片瓦房的正廳，廳門上也掛着一塊匾，是在金色輝煌之中，穿着"望重鄉評"四個黑漆漆地字。院中有碎石舖成的道，錯落地有幾株高大的榆柳，和花卉，走廊旁有一口金魚缸。

別看天還嗎早，可是胡府上下人等却全起來了。胡府的主人翁胡延春胡老爺，坐在大廳中的一張八仙桌子旁的檀木椅子，旁邊兒陪坐着師爺樊統。兩旁分立着四個僕人。旁邊廂房的門上，掛着一張竹簾，裏面坐着胡老夫人和阿柏等三個丫鬟。

別瞧這嗎大的院子，這嗎許多人，可是却靜謐得像是一座古墓。薰風一陣陣地溜進來，熱咕嚕的使人幾乎窒息。僕人們一任胸中的熱勁兒變成汗珠從毛孔裏滲出，却不敢喘口大氣兒。只有胡老爺和樊師爺的水菸袋，在斷續地呼嚕個不休。此外，還有幾個大胆的麻雀，唧呀唧呀的在樹葉深處叫喚，叫喚得人們的心裏，更加重了煩燥。

往常可不是這嗎死氣沉沉的樣子，今天實在是因爲發生了一件重大的事情等待解決。其中關係着胡府中一個人的生命。所以合宅的空氣，緊張到不容人有喘息的餘地。眞情：是胡府未過門的"東床乘龍快婿"秦達黃，緣於其父親的"罪孽深重"，未等"飛騰達黃"，却得一不治之疾，竟"壽終正寢"，昨天打發人來報喪，胡老爺和他的"快婿"的父親，本是"世交"，尤其是秦翁的祖祠中，也有一塊"進士及第"的匾額，不說"無獨有偶"，也得說是"不折不扣的""門當戶對"的好親家。"快婿"既死，於是便不得不讓女兒"殉夫"。否之，將以何面目見秦親翁？又豈不有辱於"詩書門第"之門風乎？

於幾度和樊師爺的商議下，胡老爺決定把女兒關到一間屋子裏，由上吊，抹脖子，服毒，的三種之內，任她自擇一種以"殉夫"。如果自己不執行死刑，也會生生因絕食而餓死。胡老夫人雖然有萬萬分的想保護和不忍，但是一半兒逼於"嫁狗隨狗"的古訓和夫威，一半是逼於"禮敎的禮之所至"。也只好忍泣吞聲，讓女兒去"殉夫"而"愛莫能助"。

這時，已是一切都預備好了。大八仙桌子上放着繩子刀子毒藥和一封信。胡老夫人偷偷地在簾子內擦眼淚，幾個丫鬟也都是愁眉苦臉同時在她們的心裡，都跳躍着一種莫明的恐怖，不知道是在替小姐担憂，或者是在替自己担憂。胡老爺也覺得心裏頭有點兒酸痛。可是，倒底兒是有作爲的人。只是喜怒不形於面。一個勁兒咕嚕咕嚕的吸水菸。樊師爺倒挺沉的住氣一面和着胡老爺吸水菸的節奏，一面鄭重其事的，不時點點頭又搖搖腦袋。整個的廳面，像是一個法庭，在預備宣判一個無罪人的死刑，——也像是一羣野獸，待吞食一匹羔羊活潑而富有青春的生命。

終於，胡老爺放下了水菸袋，打破了沉寂。拿起茶碗來喝了一口水，咕嚕咕嚕漱了半天，又嚥下去。之後，拿起來桌子上的那封信："我說，師爺：胡老爺回過臉向樊師爺："這總算是小女命薄，家門不幸，才出這種事情，說來，也讓我着實的死心！"

樊師爺放下了水菸袋，比比劃劃搖頭擺腦的道：

"嗚！東翁說那裏話，東翁"詩書門第"，"德高望衆"，此番小姐"殉夫"，可算"貞節可風"，鄰里爭頌，實與東翁門楣增輝不小，此後秦親翁聞之，當更對東翁感佩了！"——嗚，小姐來了！"

聽說小姐來了，衆人都把眼光移到廳門外一個可憐命運的姑娘的身上。她沒有修飾，神情極爲沮喪。秀麗的面龐上籠罩了一層可怖的死灰色，失去了往日的緋紅。靈活的眸子變成了浮腫和凝滯，顯然是因哭泣了長久的時間和失眠。她穿着一件舊青綢衣，肥大得甚不合體。那衣服原不是她的，只從昨天秦府來報喪後，她父親便立刻讓她換上素衣，但是她一件素色的衣服也沒有，纔穿了母親的一件舊衣，同時"殉夫"。又命她絕食，預備赴刑場的死囚般往廂房走去。進了廂房，隔着竹簾給胡老爺請了安，回身又拜見母親，胡老夫人用手攙她起來，娘兒倆沒有言語，眼裏迅速地都滾下了淚珠。【未完】

育嬰寶　主治小兒咳嗽喘急驚風百日病　定價每袋四角　奉天大北關育生堂藥店　著名藥店均有代售

羚羊清毒散　主治小兒痲疹丹毒流行瘟疫　定價五角　奉天大北關育生堂藥店

保肺素　治咳嗽痰喘三期肺病　奉天大北關育生堂出品

復茸補丸　本丸是人類健康最良聖藥　每瓶二元　奉天大北關育生堂藥店　著名藥店均有代售

韓兒康　清瘟解毒散火退熱小兒保生藥　每盒五角　奉天大北關育生堂藥店

婦女月紅丸　主治月經不調赤白帶下　定價三元　奉天大北關育生堂藥店

舒肝靈　治肝胃氣滯心胃疼痛　每盒二圓　奉天大北關育生堂出品

天然命館周子良　算盤術遠方　問卜神卦驚人

『預知幼子離散』

敝人訥河縣自治屯陳國鈞於前年八月曾赴哈道外正陽十五道街天然命館周子良術士處大批八字問卜周先生推斷本年六月間子宮受尅非死則離當時疑信參半並未注意熟料於今歲六月二十六日敝之獨生子陳德庫年十三歲敝父叔三人及敝只守此一子於該日放學之後竟私自出走至今杳無音信以爲死亡他方至此忽憶起周子良先生斷事如神殊爲欽佩……[illegible]

日鮮男女各國人士皆可通信卜疑也　外方去信批八字卜疑子良先生批斷不失信用直言無隱（小合婚四元，大合婚六元嫁娶擇吉日八元）

三種佳釀　純潔高粱酒　百齡露　品質優良　白玉露　氣味芬芳　史國公　且能舒肝理氣滋陰補陽　萬香酒廠釀造　道裡東五道街六號　電話五一零六　長期飲用且能健全身體

專門　淋病　皮膚　花柳　醫士　施米德樂（聘有滿人譯譯）　備有各式電療及愛克司機　診療時間：上午九點至十二點　下午四點至七點　道裏中國十道街四三號

村琦醫院　各科診療・均有專門大夫　住院隨意・備有各等病室　診時　午前十時至一時・午後四時至七時・星期日只限午前　院址　哈爾濱道外正陽北四道街

婦嬰醫院　哈爾濱道裏斜紋三道街五號十八戶院內　電話七六七九番　專門　內科　小兒科　產婦科　南滿醫學士　女醫　李錫玉

市署認可　天中日語學社　募集生數　日語專修科中級，級級各四十名　入學資格　中級班國民優級或同等學力初級班資格不限　報名截止　八年十二月三十一日　試驗科目　九年一月六日起科目日語口試　打字科　隨時入學，備有宿舍(只限女生)　簡章函索即寄須附郵票四分　社址：哈爾濱道外北二道街

郭記棚舖運靈廣告　逕啓者本號在哈開設二十餘年甚蒙各界照顧不勝感謝今爲酬謝主顧及提倡營業起見特設靈柩運輸部專用火車輪船運送滿洲國新中華民國各處靈柩遺骨手續敏捷運費從廉包送到家定期不悞四方鄉友如有在各義地浮厝之靈柩或多年之遺骨靈柩欲送回原籍安葬者請至本號接洽無任歡迎　本號：道外中小六道街　支號：顧鄉屯天合街　郭記棚舖運靈部郭旭東謹啓　電話八六九三番

招收學徒　中央機械鑄造廠　哈爾濱道外中十三道街　電話四九零

胃酸過多　病狀惡化　胃潰瘍

噯酸噯氣、胸內灼熱、食後腹悶空腹胃痛等症狀，乃由胃液分泌亢進、胃酸過多、酸液刺戟胃壁而起、是故此時倘能抑制胃液分泌、中和過剩胃酸、則前述一切胃病症狀、自可雲消霧散、否則經久不治、症狀一經惡化以後、勢必漸次糜爛而形成潰瘍、或且驟發穿孔、狂吐血液、危及生命其後患殊可慮也。

諾餌妙散片是以硅酸鋁爲主要成分之胃藥、能收斂胃腺以抑制胃液分泌、中和胃酸以除去刺戟疼痛一方面又能掩蔽胃內全面粘膜以保護胃壁、故爲胃病最新最合理之治療劑。

（包裝）　大粒　六片　一八片　三五片　九六片　一八〇片　三六〇片　小粒　三三片　一八〇片　三八〇片　各大藥房均有經售

總發行　株式會社　武田長兵衛商店　日本大阪市東區道修町

滿洲總發行　滿洲武田藥品株式會社　奉天市大和區春日町

胃病良藥　諾餌妙散片（ノルモザン）

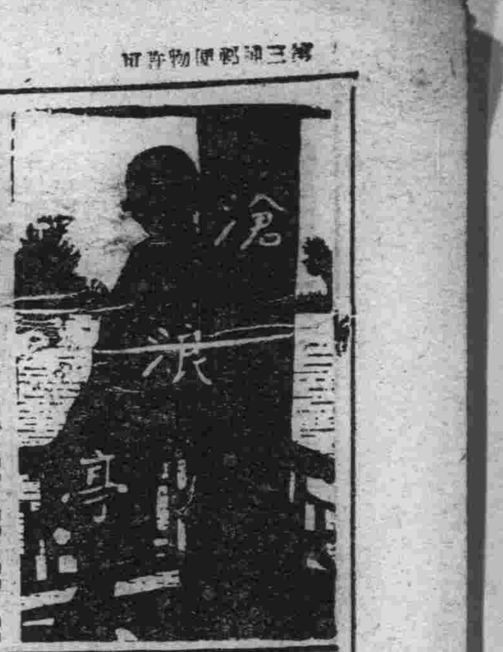

戰後法國之覺悟
思想驟變之經緯
驕奢淫佚色彩一掃無餘

法國戰敗後一年中過着如何苦痛的生活，看到多麼傷心的事實，數千年來聞名宇宙勇於善戰後的戈爾民族，春無佩丹主席力主和平，釋干戈而歸辟厚幣與德合作，輔翼德國再建歐陸新序，恐怕早犧牲在狡英之圈套中了。佩丹主席以髦耋之年思及國家興亡，匹夫有責之義，一出而救法國，尤其德國首釋俘虜繼許再整軍備，已足證明德國之優待了，法國是如何的感激呢。

現在法人覺悟了，覺悟了太自由便影響了責任義務，於是去年的七月十四日國慶就沒有慶祝，而慶祝的反是由今年起的五月三十日，這是法國全民族思想樞紐之一大轉換，不是風氣時尚，而是攻擊自由主義之唯一先聲，不是怨恨德國之壓迫，而是決定依靠外力不如信任自己唯有自力始能自救，而還自救始能徹底無欺。

所以去年六月前法國人過着自由平等醉生夢死之生活，屈服之後，到今年五月三十日過着沉痛悲憤之甦醒生活但是由五月三十日後由舊態脫化爲新姿，而過着一心一意服從主席之領導，視之如君，敬之如父，行其所命，不問其所以之生活。

因何廢掉七月十四日而不慶祝，七月十四日是一七八九年五月五日法國貴族僧侶平民各階級代表所組織之議會不滿法王路易十六世橫征暴斂之政策而於巴黎暴發革命，民衆搗毀「巴斯底葉」大監獄，凶殺殲戮，屠人極衆，逼法王，要求自由平等，所以從此以後，法人標榜自由，重個人之利益，而略公衆之幸福，尤以上次大戰獲勝後，人民格外驕恣，終日優游享樂，流連歌場舞榭，即一咖啡亦必日日滿座，一大民族陷於酒肉，意志定必消沉矣，且奇裝異服日日更新，有錢便化，不償節儉，故只知現有實而不慮未來，法國戰敗此其主因，例如一工人日常生活本應節儉，然其衣飾亦力求美麗新穎，無錢可以分期付款，所以新衣一襲腳踏車一輛，木器一堂，外衣一件，女人反毛大衣一件兒童冬衣等都可以分期付款法購買，這修飾之需費是虛榮，自由主義在作祟。忽視人生之意義醜惡之舉動自由主義本無害於生活，假是個人在法律之範圍內，本着良心道德之自由發展，法國之智理思想，整頓思想上之錯誤，處罰思想之罪惡機關便是教堂，裁判官便主教神父了，然而法人，由革命之後逐漸藐視了神權，猶甚自次歐戰以還，互相援引，結黨成派早遺，軍隊腦首政治領袖，視宗教如無物而爲所欲爲了，原來法國是天主教最盛國家，國人無論男女老幼，均爲教中人，照宗教規律來說，每人一年中最少到教堂中去一次向神父把自己所作所爲，所思所想，凡是上違天誡，下悖人情，而不能向外人道者，都當赤裸說出，不許隱瞞，然後撒聽神父的警戒勸導，而接受神父的責罰，向天主發誓不再爲非惡，然後惡人之罪才被赦免，靈魂潔淨之後，纔算一個無罪之人，一個人既肯把不可說之事向人說，請人指導而自己發誓不再爲惡，便絕不類惡人之行徑了，如此還有吞併國防專款，飽入私囊，馬奇諾敗後才發覺已支付飛機大砲之款而未買武器之事乎，所以德博修善之法家弗士早逆料國家前途之危險而斷定必有今次之降服了。

澳門素描

澳門乃東亞之大賭窟，各種公開賭博場，盛行已久，兩地當珠江口，離廣州僅九十里，係中山縣南端之一小半島，面積如連太伯與哥路橫兩小島一併計算，僅十一平方里，建築物多仿歐洲中世紀之式樣，用紅，青，白諸色，染塗屋面及四壁，與山明水秀，相映成趣，遂獲有里斯本第二之雅號，惟街道較狹仄耳。

澳門人口從前僅二十萬，迨廣州戰事發生，避難羣衆麕集其間，致擁有四十五萬之住民，其中葡萄牙人約四千，德僑之由香港撤退者，亦居於是，此外意國與法，蘇，英籍人均有之，統計約五萬人，確係一小規模之國際都市也，日方今春新設一日領事館，已與葡萄局取得相當聯絡。

澳門之爲歐亞通商自由貿易港遠較香島爲早，然其舊日繁榮，完全因香港之開關而被奪，致產業貿易等無不一落千丈，但根本問題，則因澳門港灣泊船口岸之設備不良，蓋英葡兩國國力上之程度大有異也，葡萄牙本國在歐戰中因軸心與民主國家之雙方夾擊，祇得嚴守中立，不偏不倚，始能苟延其殘喘，然其商務上之關係，確須倚賴英國之善爲護持，實際上仍屬完全親英也，然則澳門情勢，將與香港如一轍歟，則又不然，所謂連帶關係者，乃貨幣金融問題之連繫而已。即澳埠所通用者，完全爲港鈔與法幣，而正式葡幣爲數亦稀，以用途上祇稅金，郵費，電報費，及官公署之印花等使用之，致發行額當然不多。

（寫眞）敗戰下阿美利加之姿態

社會小說　殘月西風　馮頫　一〇一

我們還不願意呢。」

秦倜聽到舅媽這樣的說法，一時心里也麼有什麼可說的，就在這個時候，那邊的李媽過來了，說是太太請少爺到那邊屋里吃飯去秦倜只好隨着走過來了。

秦倜到了這邊的屋子里，看見他舅媽已經坐在那里，曉櫻的那個三舅也回來了，正在脫着衣裳，秦倜一看見這個人，心里也感到了一種莫名的壓迫，看着他的一言一動，都好像對於自己來挑戰似的，看着他脫下了衣裳交給了李媽，很自然地問着說：

「那一回張家送來的白蘭地呢？怎麼今天酒杯也麼有放上？」

他還繼續狂放地說着，秦倜看着他的舅媽一點兒也麼有什麼不高興的樣子，反倒問着老媽子說

「你去把酒拿來吧，就在衣櫃的旁邊。」

秦倜站在那兒，冷靜地看着，等到曉櫻和她的二舅都坐下了，他這纔坐下，雖然他在吃着飯，但是他在萬念交集下，眞是有食不得其味之感。

他倆一看着曉櫻的舅舅邊喝着酒，邊在吃着在滿外正陽樓買回來的醬肘醬菜，有滋有味地吃着喝着，他那兒又想到自己的姊夫是在病着，是在强劇地病着，秦倜也不願再多看他那臉譎的鬼樣，只好把自己的眼光和他避開，秦倜本打算盛一碗飯吃完了就出去可是連舅媽還麼有吃呢，又怎麼好自己搶先兒呢？並且看着舅媽也倒了一杯酒在慢慢地陪着她那個兄弟，他也只好靜靜地坐在那里等到曉櫻的三舅酒過了幾杯以後，燥鬆地在外面過足了的，得意忘形，卻忘了秦倜就坐在他的旁邊了，竟率然而傲岸向着他的姐姐說，好像立了一件奇勛似的：

「王律師那兒我才去了，他說他已通盤打算好了，一點兒也麼有關係，那麼久了，早失了債權債務的效力了：…。」

在他剛說到王律師那三个字，他姐姐早打算暗示去止住他，他卻好像是一點兒也不覺得似的，還是繼續地往下說去，但是全都入在秦倜的眼里了，心里已經明白了大半，這眞把曉櫻的媽急的什麼似的，恐怕他再不檢點地說出更深的話來，所以趕緊地向着老媽子說：

「李媽盛飯吧。」跟着又向她的兄弟說：

「白蘭地是有後勁的，你還像旁的酒那樣的喝可不行，還不快吃飯麼？別喝了！」

淨面藥膏　齊司多靈
主治皮粗紋縐汗疱粉刺血瘡癢癬膚黑面暗春斑
夏疹潤面整顏除斑去疹化裝新藥
功效潤膚嫩顏較雪花膏力强效速除斑點脫比油
藥膏性厚愈切
風行全球男女適用化裝良藥老幼咸宜
醫師化驗不含鉛質不浮白粉不結油膩
◎◎
零售整批均所歡迎
中央大藥房　哈爾濱石頭道一〇九　電話二九五二

（介紹醫林）

松天醫社　道外中十一道街　專門花柳病科

女醫士　石克夫司喀牙
地址十四道街三十三號郵局隔壁電話七一九二
專門婦科產科內科
診療時間午九時至十二時午後三時至五時
大安街五十五號德國醫院

醫士壽爾泰斯
石頭道街九十五號二層樓　電話三一二三五
內外科及婦科　療診時間　上午九時至十時半

花柳病科　燕醫生醫社
地址：道外北七道街　自動電話九一二三七

醫師　董結力滿
專門小兒科及內科
接診時間……十十點至二點午後四點至六點
道裡四道街十一號九戶　電話三二〇八番

醫士　羅森大理
專門小兒科內科　有滿人譯譯
道裏外國四道街三五號七戶
門診上午十一時至十二時下午四時至六時
電話六九五七號

增平內科醫院
滿鐵共濟會指定醫院
院長南滿醫學士馬英泰
時間午前八時至午後一時午後四時至七時
地址：道裏樂舖街二七
注意：滿鐵社員諸位來院就診者均按滿鐵醫院規程同樣辦理

醫士　郭力德哈米爾
專治內科心臟腎病及麻痺性血管腸胃各症用歐洲最新方法治療
有滿語譯
道外國五道街二十二號
遣診時間　午十一點半至一時　午後四時至六時

滋補强壯　解毒良藥　斷癮除根　決無痛苦
戒煙良藥　吉福德祿　廣徵代理藥店
本行發售戒煙良藥吉福德祿迄已三載戒除烟癮無算此爲人所共知惟此藥不止戒除烟癮對於痔瘡皮膚潮濕以及婦女病症腹痛等病服之無不立見奇效現在滿洲國境內各省市縣各大藥房均有代售誠恐邊遠地方未及週知各藥房尚未代售者有之特此再爲聲明務請遠處各藥店速來函購廣爲銷售以期普救已患以上各病同胞早日除患不勝翹企之至
規定價目……五十錠藥每瓶一元七角　二百錠藥每瓶六元　一百錠藥每瓶三元二角　六百錠藥每瓶十七元二角
凡代理者一律給予三成佣金不要保不要押金均用現款交易
總批發處　新京大和通五番地　福祿洋行　電話，五七〇七

明明眼科醫院
電話七五一零
醫學博士石增榮
接診時間：午前十時至十二時　午後五時至七時
住院有各等病室
疾病問答須附足郵票者
哈爾濱道裏中國頭道街

凡吾醫院
皮膚科　花柳科　小外科
道裏中國頭道街二十一號
診療時間　上午自十點至十一點　下午自三點至六點　星期日只限上午
院長南滿醫學士　劉德新（凡吾）
電話四一四一號

痔漏專科　田沛恩
午前十一時開診午後六時止　患者請臨時治
地址：哈爾濱道外正陽街十九號　南門牌二十二號院內

醫士士特爾恩　專門眼科
診療時間四時至六時半　午前另行約定
道裏外國四道街一零零

醫士　法依尼司基
專門內科　診查詳細
爲患者便利特聘請譯譯
主治　心臟病　神經病　肺病　胃腸病
診時　上午十時至十一時　下午五時半至七時
道裏中國九道街三十一號　樓上二戶　電話三九三六號

鳳石內科醫院
道裏中國頭道街二十一號
醫士南滿醫學士　劉鳳城　專門內科
診療時間　每日午前九時至十一時　午後四時至七時　星期只限午前
電話二二五八

醫士　魯賓爽
專治內科及神經並胃腸各症
診療時間　早九時半至十一時半　晚四時半至六時
每日午後有滿人譯
地址　道裏商務街五十二號　頭道街外國

專門耳鼻喉科　醫士連次聶爾
道裏外國四道街二十五號第四戶　松浦洋行西
應診時間　每日午前九時至十一時　午後四時至六時
電話七八一九　星期日停診

醫士　周闊五斯及
專門耳鼻喉科及外科
道裏外國六道街八號房三戶
電話三三八八
接診時間：午前十時至十一時　午後四時至六時

格利德恩耳　專門眼科醫士
斜紋二道街即大同廣場十一號信託第一樓上一階
診療時間　上午十一點至一點　下午三點至四點
有滿人接洽

醫士　林德爾
專門婦產科及皮膚科
道裏十四道街五十三號　郵局隔壁電話三六零四
診療時間　自八時半至十時　午後四時至六時

鏡波小兒科醫院
南滿醫學士　奥鏡波
道裏中國頭道街十三號
診療時間　上午九時至一時下午五時至七時星期日只限上午

治鑲牙之處
道裏十四道街三十九號　郵局毗鄰三樓三號
俄牙醫師皮里坡七克
鑲牙者試驗金通滿語

東尙齒科醫院
院長日本大學　齒科醫學士　黃東尙
鑲牙治牙口腔外科
應診　上午十時至下午一時　下午三時至六時　星期日停診
道外十四道街拐角二號

齒科醫士　劉鳳書
道裏斜紋街門牌七十五號即中央大街南拐角
接診時間：上午十時至一時　下午四時至六時　星期日休診
電話九六五五號

專門牙科醫士　列阿柴木
會在亞陸格斯及愛魯蔓任醫師十六年
道裏馬街十五號房
接診時間　上午九時至十二時　下午一時至七時　星期日停診

牙醫及鑲牙專家　亞陸哥斯及愛魯蔓
接診時間：午前九至一　午後三至六
道裏外國三道街七號中央大街拐角院內

東亮齒科醫院
景陽街平安電影院南
星期：由早八點至十二點　午後一點至七點
時間：星期午後停診
治牙拔牙鑲牙外科牙口腔

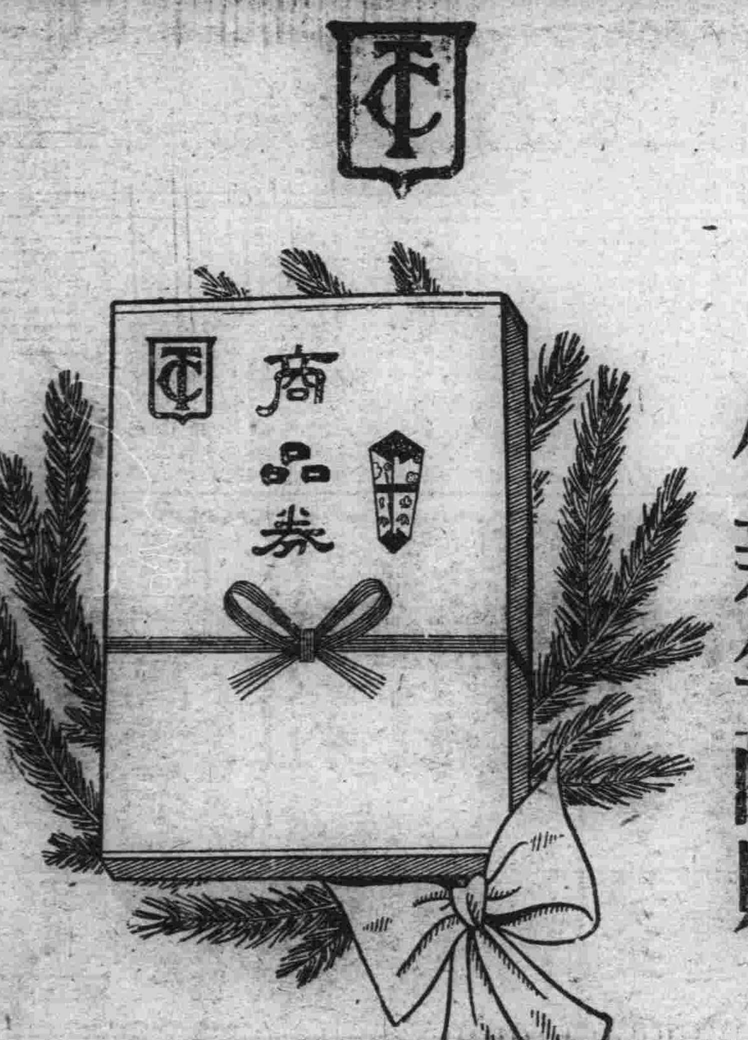

秋林商品券作新年餽贈

人人歡迎
高尚！
便利。
受之者可隨意到本店選購應用物品

商品券發售處　本店各收欵處之旁

秋林株式會社百貨店
道裡　南崗　馬家溝

哈爾濱馬迭爾旅館
道裏中央大街一二三號
電報掛號哈爾濱馬迭爾
哈爾濱唯一之大旅館位於繁盛中心地點
房間不帶浴室者每天由四元至八元
房間帶浴室並有計台者每天由五元至十元
每住過一個月者按八扣計算長期住者則抵談面商
本館設有咖啡店備有早餐午餐晚餐價廉如有訂菜及酒類價格亦格外適宜宴會每人由兩元起碼
旅館附設：電影院打球酒吧男女理髮

成蔭李師醫　齒科
電話九六四〇番
哈市道裏外國七道街五號
備有愛克斯光照片診療
治療齒科各病症及鑲牙
接診時間午前十至一午後三至六止
星期日休診

民生部認可　私立哈爾濱松島日語學院
募集人員　一年生…一百五十名　二年生…插班若干名
入學資格　國民優級學校卒業或有同等學力者
報名截止　康德八年十二月二十日止
試驗日期　康德八年十二月二十二日二十三日共每日自上午前十時起
試驗科目　日語，常識　口頭試問
試驗場　本學院
附記　簡章及入學願書函索即寄須附郵票四分
學院址　哈爾濱道外中十一道街十七號　電話九八八一番

四合公運靈啟事
啟者敝賬房專運各處靈柩歷有年所手續敏捷信用昭著已爲各界所佳許今逢冬令價目特別減低凡在哈以及外埠各義地浮厝各省及上海零地靈柩遺骨等有願運回原籍者即請到敝賬房接洽不勝歡迎之至
地址道外靈潤南大六道街路西五號院內（中央舞台東隔壁）
四合公運輸賬房啟　電話六三七九番

雙順成皮鞋店
工精料實價格低廉
道裏中國十二道街終北九號

新革小兒科醫院
●小兒科兼內科專門
院長南滿醫學士　徐桂藩（新革）
道外北九道街路西

我愛　雙妹老牌
廣生行出品

生髮油　活血生髮　與潔芬芳
雪花膏　潤澤肌膚　容顏白嫩
美髮霜　潔滑不膩　美髮良霜
固髮膠　理髮常用　終日齊整

●指甲水　鮮艷指甲　助增美觀
●陣陣香　香味幽雅　陣陣撲鼻
●雙妹牙膏　清毒殺菌　雪齒固牙
●千日香　香幽耐久　濃馥芬芳
各埠商店均有代售

哈爾濱代理處
東發合　永和益　東和利　匯豐公　信衡商店　同發隆　潤豐號
益發合　同興大　世一堂　永昌盛　福綸商店　公和利　恒順昌

總發行所　營口　奉天　廣生行啓